

**ΜΝΗΜΟΝΙΟ ΕΝΕΡΓΕΙΩΝ ΑΝΤΙΜΕΤΩΠΙΣΗΣ
ΕΚΤΑΚΤΩΝ ΑΝΑΓΚΩΝ
ΕΞ' ΑΙΤΙΑΣ ΔΑΣΙΚΩΝ ΠΥΡΚΑΓΙΩΝ ΜΕ ΤΗΝ
ΚΩΔΙΚΗ ΟΝΟΜΑΣΙΑ
«ΙΟΛΑΟΣ 2»
ΤΗΣ ΑΠΟΚΕΝΤΡΩΜΕΝΗΣ ΔΙΟΙΚΗΣΗΣ
ΜΑΚΕΔΟΝΙΑΣ – ΘΡΑΚΗΣ**

ΕΚΔΟΣΗ ΤΡΙΤΗ



ΘΕΣΣΑΛΟΝΙΚΗ

ΙΟΥΛΙΟΣ 2026

Με το Μνημόνιο Ενεργειών Αντιμετώπισης Εκτάκτων Αναγκών εξαιτίας Δασικών Πυρκαγιών της Αποκεντρωμένης Διοίκησης Μακεδονίας - Θράκης επιδιώκεται η άμεση και συντονισμένη απόκριση των εμπλεκόμενων Υπηρεσιακών Μονάδων της Αποκεντρωμένης Διοίκησης για την υποστήριξη του έργου του Πυροσβεστικού Σώματος στην καταστολή των δασικών πυρκαγιών και για την αποτελεσματική αντιμετώπιση εκτάκτων αναγκών λόγω δασικών πυρκαγιών. Στο πλαίσιο αυτό, στο παρόν μνημόνιο ενεργειών δόθηκε η κωδική ονομασία «**ΙΟΛΑΟΣ**» χάριν συντομίας και διαφοροποίησής του από άλλα μνημόνια. Ο Ιόλαος ήταν γιος του ετεροθαλούς αδελφού του Ηρακλή, βοηθός και συμπαραστάτης του τελευταίου τον οποίο υποστήριζε στην επιτέλεση των άθλων του.

ΠΙΝΑΚΑΣ ΠΕΡΙΕΧΟΜΕΝΩΝ

ΠΡΟΛΟΓΟΣ.....	5
ΓΕΝΙΚΑ ΣΤΟΙΧΕΙΑ ΑΠΟΚΕΝΤΡΩΜΕΝΗΣ ΔΙΟΙΚΗΣΗΣ ΜΑΚΕΔΟΝΙΑΣ-ΘΡΑΚΗΣ	7
ΜΕΡΟΣ 1. ΕΙΣΑΓΩΓΗ.....	8
1.1 ΙΣΤΟΡΙΚΟ ΣΥΝΤΑΞΗΣ ΠΡΟΗΓΟΥΜΕΝΩΝ ΕΚΔΟΣΕΩΝ	8
1.2 ΧΑΡΑΚΤΗΡΙΣΜΟΣ ΒΑΘΜΟΥ ΑΣΦΑΛΕΙΑΣ.....	9
1.3 ΠΙΝΑΚΑΣ ΔΙΑΝΟΜΗΣ.....	9
1.4 ΈΝΑΡΞΗ ΙΣΧΥΟΣ ΚΑΙ ΕΞΟΥΣΙΟΔΟΤΗΣΗ ΕΦΑΡΜΟΓΗΣ ΤΟΥ ΣΧΕΔΙΟΥ	9
1.5 ΟΔΗΓΙΕΣ ΓΙΑ ΤΗΝ ΕΝΕΡΓΟΠΟΙΗΣΗ ΚΑΙ ΕΦΑΡΜΟΓΗ ΤΟΥ ΜΝΗΜΟΝΙΟΥ ΕΝΕΡΓΕΙΩΝ.....	9
ΜΕΡΟΣ 2. ΑΝΑΛΥΣΗ ΚΙΝΔΥΝΟΥ / ΙΔΕΑ ΕΠΙΧΕΙΡΗΣΕΩΝ	11
2.1 ΑΝΑΛΥΣΗ ΚΙΝΔΥΝΟΥ – ΚΑΤΑΣΤΑΣΗ – ΠΑΡΑΔΟΧΕΣ – ΠΡΟΫΠΟΘΕΣΕΙΣ- ΠΑΡΑΜΕΤΡΟΙ ΣΧΕΔΙΑΣΜΟΥ .15	
2.1.1 <i>Ανάλυση Κινδύνου</i>	11
2.1.2 <i>Ημερήσιος Χάρτης Πρόβλεψης Κινδύνου Πυρκαγιάς</i>	12
2.2 ΙΔΕΑ ΕΠΙΧΕΙΡΗΣΕΩΝ	16
ΜΕΡΟΣ 3. ΚΥΡΙΕΣ ΔΡΑΣΕΙΣ ΤΗΣ ΑΠΟΚΕΝΤΡΩΜΕΝΗΣ ΔΙΟΙΚΗΣΗΣ ΜΑΚΕΔΟΝΙΑΣ - ΘΡΑΚΗΣ, ΓΙΑ ΤΗΝ ΑΝΤΙΜΕΤΩΠΙΣΗ ΚΙΝΔΥΝΩΝ ΕΞΑΙΤΙΑΣ ΔΑΣΙΚΩΝ ΠΥΡΚΑΓΙΩΝ	17
3.1 ΠΡΟΠΑΡΑΣΚΕΥΑΣΤΙΚΕΣ ΔΡΑΣΕΙΣ ΤΗΣ ΑΠΟΚΕΝΤΡΩΜΕΝΗΣ ΔΙΟΙΚΗΣΗΣ ΜΑΚΕΔΟΝΙΑΣ – ΘΡΑΚΗΣ (<i>ΣΥΝΗΘΗΣ ΕΤΟΙΜΟΤΗΤΑ - ΦΑΣΗ 1</i>).....	17
3.2 ΔΡΑΣΕΙΣ ΑΥΞΗΜΕΝΗΣ ΕΤΟΙΜΟΤΗΤΑΣ ΕΝ ΟΨΕΙ ΕΠΑΠΕΙΛΟΥΜΕΝΟΥ ΚΙΝΔΥΝΟΥ ΓΙΑ ΤΗΝ ΕΚΔΗΛΩΣΗ ΔΑΣΙΚΩΝ ΠΥΡΚΑΓΙΩΝ (<i>ΑΥΞΗΜΕΝΗ ΕΤΟΙΜΟΤΗΤΑ - ΦΑΣΗ 2</i>)	18
3.3 ΔΡΑΣΕΙΣ ΥΠΟΣΤΗΡΙΞΗΣ ΤΟΥ ΠΥΡΟΣΒΕΣΤΙΚΟΥ ΣΩΜΑΤΟΣ ΣΤΟ ΕΡΓΟ ΤΗΣ ΚΑΤΑΣΤΟΛΗΣ ΔΑΣΙΚΩΝ ΠΥΡΚΑΓΙΩΝ (<i>ΑΜΕΣΗ ΚΙΝΗΤΟΠΟΙΗΣΗ/ΕΠΕΜΒΑΣΗ - ΦΑΣΗ 3</i>)	19
3.4 ΔΡΑΣΕΙΣ ΆΜΕΣΗΣ ΑΡΩΓΗΣ ΤΩΝ ΠΛΗΓΕΝΤΩΝ ΚΑΙ ΆΜΕΣΗΣ /ΒΡΑΧΕΙΑΣ ΑΠΟΚΑΤΑΣΤΑΣΗΣ ΤΩΝ ΣΥΝΕΠΕΙΩΝ ΤΗΣ ΚΑΤΑΣΤΡΟΦΗΣ (<i>ΑΠΟΚΑΤΑΣΤΑΣΗ / ΑΡΩΗΗ - ΦΑΣΗ 4</i>).....	19
ΜΕΡΟΣ 4. ΕΠΙΚΟΙΝΩΝΙΕΣ ΚΑΙ ΡΟΗ ΠΛΗΡΟΦΟΡΙΩΝ.....	20
4.1 ΜΕΣΑ ΕΠΙΚΟΙΝΩΝΙΑΣ.....	20
4.2 ΡΟΗ ΠΛΗΡΟΦΟΡΙΩΝ.....	20
4.2.1 <i>Καθημερινή αποστολή χάρτη πρόβλεψης κινδύνου πυρκαγιάς & αποστολή προειδοποιητικού σήματος από το ΜΕΦ/ΕΣΚΕΔΙΚ</i>	20
4.2.2 <i>Αναγγελία – αρχική ειδοποίηση</i>	20
4.2.3 <i>Ροή πληροφοριών για την υποστήριξη του έργου της καταστολής των δασικών πυρκαγιών</i>	20
ΜΕΡΟΣ 5. ΣΥΣΤΗΜΑ ΚΙΝΗΤΟΠΟΙΗΣΗΣ ΠΟΛΙΤΙΚΗΣ ΠΡΟΣΤΑΣΙΑΣ - ΣΥΝΤΟΝΙΣΤΙΚΕΣ ΟΔΗΓΙΕΣ ΥΛΟΠΟΙΗΣΗΣ ΔΡΑΣΕΩΝ ΠΟΛΙΤΙΚΗΣ ΠΡΟΣΤΑΣΙΑΣ.....	21
5.1 ΔΙΟΙΚΗΣΗ, ΕΛΕΓΧΟΣ ΚΑΙ ΣΥΝΤΟΝΙΣΜΟΣ ΕΠΙΧΕΙΡΗΣΕΩΝ	21
5.2 ΣΤΑΔΙΑ ΕΠΙΧΕΙΡΗΣΕΩΝ.....	22
5.3 ΑΡΧΙΚΗ ΕΙΔΟΠΟΙΗΣΗ - ΑΝΑΓΓΕΛΙΑ	22
5.4 ΕΠΙΚΟΙΝΩΝΙΕΣ.....	24
5.5 ΚΙΝΗΤΟΠΟΙΗΣΗ.....	26
<i>Κινητοποίηση σε τοπικό επίπεδο</i>	26
5.6 ΑΠΟΚΛΙΜΑΚΩΣΗ.....	26
ΜΕΡΟΣ 7. ΥΠΟΣΤΗΡΙΞΗ & ΕΞΕΛΙΞΗ ΣΧΕΔΙΟΥ	27
7.1 ΑΝΑΘΕΩΡΗΣΗ ΚΑΙ ΕΠΙΚΑΙΡΟΠΟΙΗΣΗ ΣΧΕΔΙΟΥ.....	27

ΕΓΚΡΙΣΗ ΚΑΙ ΕΝΑΡΞΗ ΙΣΧΥΟΣ ΤΟΥ ΠΑΡΟΝΤΟΣ ΣΧΕΔΙΟΥ	28
ΠΑΡΑΡΤΗΜΑ Α – ΠΙΝΑΚΑΣ ΔΙΑΝΟΜΗΣ	29
ΠΑΡΑΡΤΗΜΑ Β – ΟΝΟΜΑΣΤΙΚΗ ΚΑΤΑΣΤΑΣΗ ΤΩΝ ΥΠΕΥΘΥΝΩΝ ΓΙΑ ΤΗΝ ΥΛΟΠΟΙΗΣΗ ΔΡΑΣΕΩΝ ΠΟΛΙΤΙΚΗΣ ΠΡΟΣΤΑΣΙΑΣ ΣΕ ΕΠΙΠΕΔΟ ΑΠΟΚΕΝΤΡΩΜΕΝΗΣ ΔΙΟΙΚΗΣΗΣ	30
ΠΑΡΑΡΤΗΜΑ Δ – ΚΑΤΑΛΟΓΟΣ ΤΩΝ ΕΠΙΧΕΙΡΗΣΙΑΚΑ ΕΤΟΙΜΩΝ ΜΕΣΩΝ ΠΟΥ ΔΙΑΘΕΤΕΙ Η ΑΠΟΚΕΝΤΡΩΜΕΝΗ ΔΙΟΙΚΗΣΗ ΓΙΑ ΤΗΝ ΥΛΟΠΟΙΗΣΗ ΤΩΝ ΔΡΑΣΕΩΝ ΠΟΛΙΤΙΚΗΣ ΠΡΟΣΤΑΣΙΑΣ ΠΟΥ ΣΥΝΔΕΟΝΤΑΙ ΜΕ ΤΗΝ ΑΝΤΙΜΕΤΩΠΙΣΗ ΚΙΝΔΥΝΩΝ ΑΠΟ ΤΗΝ ΕΚΔΗΛΩΣΗ ΔΑΣΙΚΩΝ ΠΥΡΚΑΓΙΩΝ	31
ΠΑΡΑΡΤΗΜΑ Ε – ΔΙΑΓΡΑΜΜΑ ΡΟΗΣ ΕΠΙΚΟΙΝΩΝΙΩΝ	32
ΠΑΡΑΡΤΗΜΑ ΣΤ - ΜΝΗΜΟΝΙΟ ΕΝΕΡΓΕΙΩΝ	
ΓΡΑΜΜΑΤΕΑ ΑΠΟΚΕΝΤΡΩΜΕΝΗΣ ΔΙΟΙΚΗΣΗΣ ΜΑΚΕΔΟΝΙΑΣ-ΘΡΑΚΗΣ	33
1. ΠΡΟΠΑΡΑΣΚΕΥΑΣΤΙΚΕΣ ΔΡΑΣΕΙΣ ΤΗΣ ΑΠΟΚΕΝΤΡΩΜΕΝΗΣ ΔΙΟΙΚΗΣΗΣ ΜΑΚΕΔΟΝΙΑΣ – ΘΡΑΚΗΣ (<i>ΣΥΝΗΘΗΣ ΕΤΟΙΜΟΤΗΤΑ - ΦΑΣΗ 1</i>)	33
2. ΔΡΑΣΕΙΣ ΑΥΞΗΜΕΝΗΣ ΕΤΟΙΜΟΤΗΤΑΣ ΕΝ ΟΨΕΙ ΕΠΑΠΕΙΛΟΥΜΕΝΟΥ ΚΙΝΔΥΝΟΥ ΓΙΑ ΤΗΝ ΕΚΔΗΛΩΣΗ ΔΑΣΙΚΩΝ ΠΥΡΚΑΓΙΩΝ (<i>ΑΥΞΗΜΕΝΗ ΕΤΟΙΜΟΤΗΤΑ - ΦΑΣΗ 2</i>)	33
3. ΔΡΑΣΕΙΣ ΥΠΟΣΤΗΡΙΞΗΣ ΤΟΥ ΠΥΡΟΣΒΕΣΤΙΚΟΥ ΣΩΜΑΤΟΣ ΣΤΟ ΕΡΓΟ ΤΗΣ ΚΑΤΑΣΤΟΛΗΣ ΔΑΣΙΚΩΝ ΠΥΡΚΑΓΙΩΝ (<i>ΑΜΕΣΗ ΚΙΝΗΤΟΠΟΙΗΣΗ/ΕΠΕΜΒΑΣΗ - ΦΑΣΗ 3</i>)	33
4. ΔΡΑΣΕΙΣ ΑΜΕΣΗΣ ΑΡΩΓΗΣ ΤΩΝ ΠΛΗΓΕΤΩΝ ΚΑΙ ΑΜΕΣΗΣ /ΒΡΑΧΕΙΑΣ ΑΠΟΚΑΤΑΣΤΑΣΗΣ ΤΩΝ ΣΥΝΕΠΕΙΩΝ ΤΗΣ ΚΑΤΑΣΤΡΟΦΗΣ (<i>ΑΠΟΚΑΤΑΣΤΑΣΗ / ΑΡΩΓΗ - ΦΑΣΗ 4</i>).....	34
ΠΑΡΑΡΤΗΜΑ Ζ - ΜΝΗΜΟΝΙΟ ΕΝΕΡΓΕΙΩΝ ΤΗΣ	
ΔΙΕΥΘΥΝΣΗΣ ΠΟΛΙΤΙΚΗΣ ΠΡΟΣΤΑΣΙΑΣ ΤΗΣ ΑΠΟΚΕΝΤΡΩΜΕΝΗΣ ΔΙΟΙΚΗΣΗΣ ΜΑΚΕΔΟΝΙΑΣ - ΘΡΑΚΗΣ	35
1. ΠΡΟΠΑΡΑΣΚΕΥΑΣΤΙΚΕΣ ΔΡΑΣΕΙΣ ΤΗΣ ΑΠΟΚΕΝΤΡΩΜΕΝΗΣ ΔΙΟΙΚΗΣΗΣ ΜΑΚΕΔΟΝΙΑΣ – ΘΡΑΚΗΣ (<i>ΣΥΝΗΘΗΣ ΕΤΟΙΜΟΤΗΤΑ - ΦΑΣΗ 1</i>).....	35
2. ΔΡΑΣΕΙΣ ΑΥΞΗΜΕΝΗΣ ΕΤΟΙΜΟΤΗΤΑΣ ΕΝ ΟΨΕΙ ΕΠΑΠΕΙΛΟΥΜΕΝΟΥ ΚΙΝΔΥΝΟΥ ΓΙΑ ΤΗΝ ΕΚΔΗΛΩΣΗ ΔΑΣΙΚΩΝ ΠΥΡΚΑΓΙΩΝ (<i>ΑΥΞΗΜΕΝΗ ΕΤΟΙΜΟΤΗΤΑ - ΦΑΣΗ 2</i>)	36
3. ΔΡΑΣΕΙΣ ΥΠΟΣΤΗΡΙΞΗΣ ΤΟΥ ΠΥΡΟΣΒΕΣΤΙΚΟΥ ΣΩΜΑΤΟΣ ΣΤΟ ΕΡΓΟ ΤΗΣ ΚΑΤΑΣΤΟΛΗΣ ΔΑΣΙΚΩΝ ΠΥΡΚΑΓΙΩΝ (<i>ΑΜΕΣΗ ΚΙΝΗΤΟΠΟΙΗΣΗ/ΕΠΕΜΒΑΣΗ- ΦΑΣΗ 3</i>)	36
4. ΔΡΑΣΕΙΣ ΑΜΕΣΗΣ ΑΡΩΓΗΣ ΤΩΝ ΠΛΗΓΕΤΩΝ ΚΑΙ ΑΜΕΣΗΣ /ΒΡΑΧΕΙΑΣ ΑΠΟΚΑΤΑΣΤΑΣΗΣ ΤΩΝ ΣΥΝΕΠΕΙΩΝ ΤΗΣ ΚΑΤΑΣΤΡΟΦΗΣ (<i>ΑΠΟΚΑΤΑΣΤΑΣΗ / ΑΡΩΓΗ - ΦΑΣΗ 4</i>).....	37
ΠΑΡΑΡΤΗΜΑ Θ - ΜΝΗΜΟΝΙΟ ΕΝΕΡΓΕΙΩΝ ΤΩΝ ΔΙΕΥΘΥΝΣΕΩΝ	
ΔΙΟΙΚΗΣΗΣ ΚΑΙ ΟΙΚΟΝΟΜΙΚΟΥ ΤΗΣ ΑΠΟΚΕΝΤΡΩΜΕΝΗΣ ΔΙΟΙΚΗΣΗΣ ΜΑΚΕΔΟΝΙΑΣ – ΘΡΑΚΗΣ	38
1. ΠΡΟΠΑΡΑΣΚΕΥΑΣΤΙΚΕΣ ΔΡΑΣΕΙΣ ΤΗΣ ΑΠΟΚΕΝΤΡΩΜΕΝΗΣ ΔΙΟΙΚΗΣΗΣ ΜΑΚΕΔΟΝΙΑΣ – ΘΡΑΚΗΣ (<i>ΣΥΝΗΘΗΣ ΕΤΟΙΜΟΤΗΤΑ - ΦΑΣΗ 1</i>).....	38
2. ΔΡΑΣΕΙΣ ΑΥΞΗΜΕΝΗΣ ΕΤΟΙΜΟΤΗΤΑΣ ΕΝ ΟΨΕΙ ΕΠΑΠΕΙΛΟΥΜΕΝΟΥ ΚΙΝΔΥΝΟΥ ΓΙΑ ΤΗΝ ΕΚΔΗΛΩΣΗ ΔΑΣΙΚΩΝ ΠΥΡΚΑΓΙΩΝ (<i>ΑΥΞΗΜΕΝΗ ΕΤΟΙΜΟΤΗΤΑ - ΦΑΣΗ 2</i>)	38

ΠΡΟΛΟΓΟΣ

Η επιστημονική προσέγγιση και διερεύνηση των αιτιών εμφάνισης των πυρκαγιών στα δάση των μεσογειακών χωρών στις οποίες υπάγεται και η χώρα μας, έχει καταλήξει ότι οι δασικές πυρκαγιές αποτελούν μέρος της οικολογίας τους και η πλήρης εξάλειψή τους είναι αδύνατη έστω και αν υπήρχε ο πιο τέλειος αντιπυρικός σχεδιασμός.

Οι υψηλές θερμοκρασίες, η παρατεταμένη ανομβρία και οι δυνατοί άνεμοι που επικρατούν κατά την διάρκεια των θερινών μηνών σε συνδυασμό με την ευφλεκτικότητα διαφόρων ειδών της φυσικής βλάστησης συνθέτουν ένα εξαιρετικά ευνοϊκό περιβάλλον για την εκδήλωση δασικών πυρκαγιών στον Ελλαδικό χώρο που χαρακτηρίζεται κύρια από το ξηροθερμικό κλίμα μεσογειακού τύπου.

Το μεσογειακό τύπου κλίμα προσδιορίζεται σε γενικές γραμμές από καλοκαιρινή ξηρασία, χειμωνιάτικες κυρίως βροχοπτώσεις που παρουσιάζουν μεγάλη διακύμανση από χρόνο σε χρόνο, ήπια μέχρι θερμά ή και πολύ θερμά καλοκαίρια, ήπιους μέχρι ψυχρούς χειμώνες και εκτεταμένες περιόδους ηλιοφάνειας κατά τη μεγαλύτερη περίοδο του έτους

Οι περιοχές με χαμηλό υψόμετρο μέχρι και τα εξακόσια περίπου μέτρα (0-600μ.) θεωρούνται ζώνες των περισσότερων σημείων έναρξης δασικών πυρκαγιών. Όμως, δεν αποκλείεται η εμφάνισή τους και σε περιοχές με μεγαλύτερα υψόμετρα (ορεινός όγκος), σε χρονιές με ευνοϊκές καιρικές συνθήκες (καύσωνες, παρατεταμένη ξηρασία, κλπ) ή οφειλόμενες σε πτώσεις κεραυνών.

Στο χάρτη που εμφανίζεται στη συνέχεια του κειμένου (**Χάρτης 1, επόμενη σελίδα**) απεικονίζεται η κάλυψη σε ενοποιημένη μορφή των δασικών οικοσυστημάτων της χώρας μας (δάση, δασικές και χορτολιβαδικές εκτάσεις) σύμφωνα με την καταγραφή και αποτύπωση από την Δασική Υπηρεσία ανά υψομετρική κλάση, από 0-600 μ. με κόκκινο χρωματισμό, από 601-900 μ. με κίτρινο χρωματισμό και με υψόμετρο μεγαλύτερο των 900 μ. με πράσινο χρωματισμό. Με γκρι χρωματισμό απεικονίζονται όλες οι άλλες μορφές χρήσεων γης (γεωργικές εκτάσεις, δομημένο περιβάλλον κλπ).

Η προσέγγιση αυτή έχει ενδεικτικό χαρακτήρα και καταρτίστηκε ως χρήσιμη πρόσθετη πληροφορία από την Διεύθυνση Σχεδιασμού και Αντιμετώπισης Εκτάκτων αναγκών της Γ.Γ.Π.Π. στο πλαίσιο έκδοσης του Χάρτη Πρόβλεψης Κίνδυνου Πυρκαγιάς, ως πρώτη χωρική προσέγγιση του προβλήματος των δασικών πυρκαγιών με βάση το υψόμετρο.

Διευκρινίζεται ότι στη ζώνη μίξεως δασών – πόλεων εκεί δηλαδή που ο οικιστικός ιστός έχει μεγάλη εγγύτητα ή επεκτείνεται εντός δασών και εν γένει δασικών εκτάσεων, όπως επίσης και σε μεμονωμένα κτίρια πλησίον ή εντός δασών και εν γένει δασικών εκτάσεων, η προστασία των κτιρίων καθώς και των πάσης φύσεως υποδομών από επερχόμενη πυρκαγιά προσδιορίζεται κατά κύριο λόγο από την εγγύτητα τους στην πυρκαγιά. Δηλαδή ποσό κοντά δύναται να έρθουν οι φλόγες και τα παραγόμενα θερμικά φορτία μιας δασικής πυρκαγιάς (η διάδοση της θερμότητας γίνεται με αγωγή, με μεταφορά και με ακτινοβολία) με επιμέρους δομικά υλικά ενός κτιρίου ή μιας υποδομής προκαλώντας την ανάφλεξη τους.

Η διάδοση μιας πυρκαγιάς αποτελεί μια διαδικασία που εξελίσσεται και εξαπλώνεται στο χώρο, μόνον όταν οι απαιτήσεις για καύση ικανοποιούνται, δηλαδή όταν συνυπάρχουν οι τρεις παράγοντες: **καύσιμα, οξυγόνο και θερμότητα**. Εάν ένας από τους τρεις παράγοντες παύει να υπάρχει, η πυρκαγιά σταμάτα και διακόπτεται η εξέλιξη της.

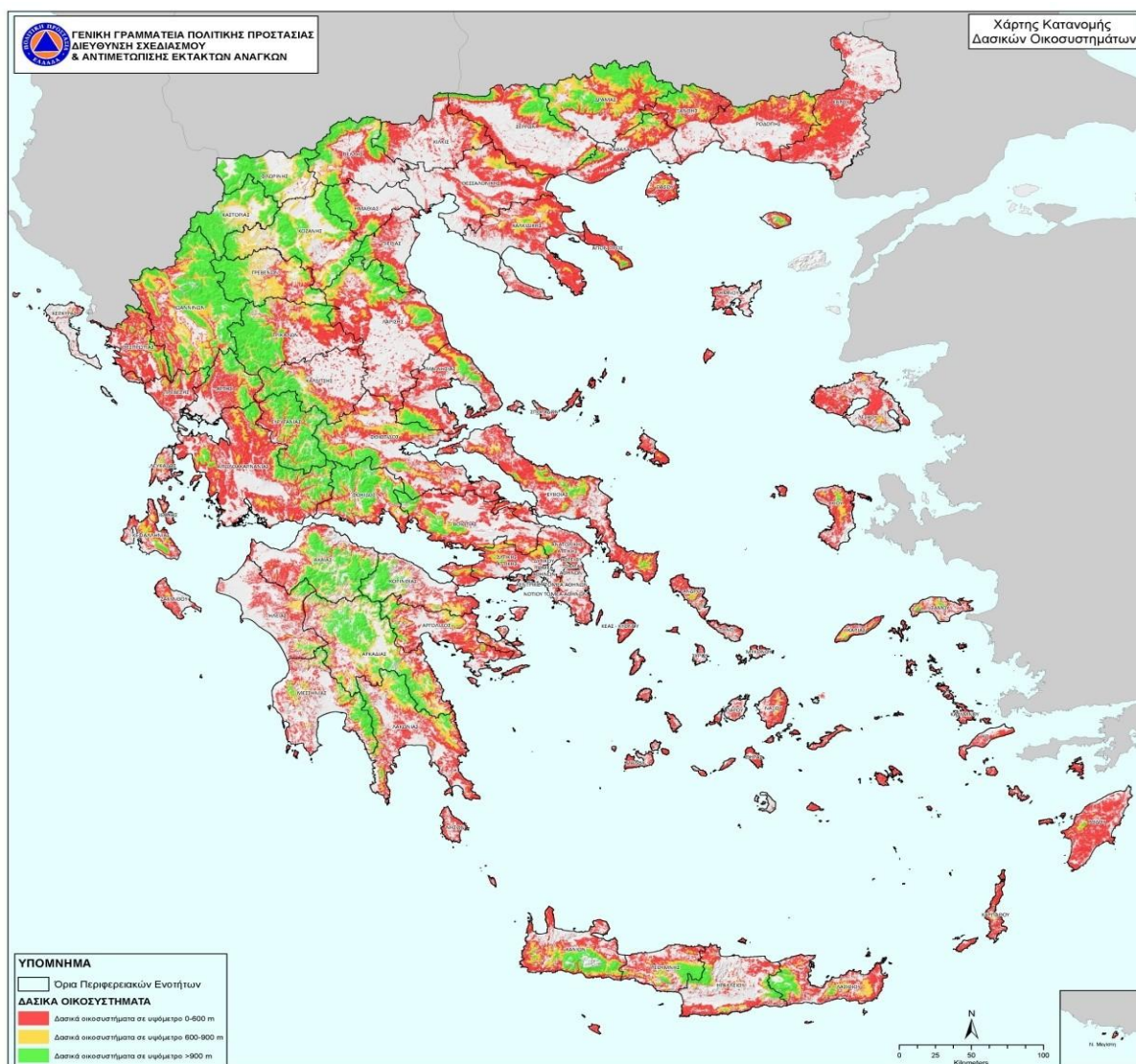

Χάρτης 1. Χάρτης στον οποίο απεικονίζονται η κάλυψη σε ενοποιημένη μορφή των δασικών οικοσυστημάτων (δάση, δασικές και χορτολιβαδικές εκτάσεις) σύμφωνα με την καταγραφή και αποτύπωση από την Δασική Υπηρεσία (ψηφιακοί χάρτες βλαστήσεως) ανά υψομετρική κλάση, από 0-600 μ. με κόκκινο χρωματισμό, από 601-900 μ. με κίτρινο χρωματισμό και με υψόμετρο μεγαλύτερο των 900 μ. με πράσινο χρωματισμό. Με γκρι χρωματισμό απεικονίζονται όλες οι άλλες μορφές χρήσεων γης (γεωργικές εκτάσεις, δομημένο περιβάλλον κλπ).

Είναι συνεπώς προφανές ότι μια δασική πυρκαγιά εξαπλώνεται σε κτίρια, όταν ικανοποιούνται οι απαιτήσεις σε δυνητικά διαθέσιμα καύσιμα και θερμικά φορτία τα οποία, παρουσία οξυγόνου, πληρούν τις προϋποθέσεις για ανάφλεξη και συνέχιση της καύσης.

Στα δυνητικά διαθέσιμα καύσιμα που θα επιτρέψουν σε μια δασική πυρκαγιά να εξελιχθεί και σε δομημένο περιβάλλον, περιλαμβάνονται, εκτός από τα καύσιμα φυτικής προέλευσης και τα επιμέρους δομικά υλικά ενός κτιρίου, συμπεριλαμβανόμενων και γειτονικών υλικών προς το κτίριο, μη φυτικής προέλευσης, η αναφλεξιμότητα των οποίων σε συνδυασμό με την έκθεσή τους σε θερμότητα προκαλούμενη από επερχόμενη πυρκαγιά, θα εξασφαλίσει ή θα διακόψει την συνέχειά της.

Συνεπώς οι ενδεχόμενες απώλειες σε κτίρια και υποδομές που οφείλονται σε δασικές πυρκαγιές συνδέονται κατά κύριο λόγο με την απόσταση τους από το φλεγόμενο μέτωπο της πυρκαγιάς που παράγει μια ροή θερμότητας η οποία επαρκεί ή δεν επαρκεί για να προκαλέσει ανάφλεξη σε δομικά υλικά ενός κτιρίου ή μιας υποδομής.

ΓΕΝΙΚΑ ΣΤΟΙΧΕΙΑ ΑΠΟΚΕΝΤΡΩΜΕΝΗΣ ΔΙΟΙΚΗΣΗΣ ΜΑΚΕΔΟΝΙΑΣ - ΘΡΑΚΗΣ

Η Αποκεντρωμένη Διοίκηση Μακεδονίας - Θράκης εκτείνεται στα όρια των Περιφερειών Κεντρικής Μακεδονίας και Ανατολικής Μακεδονίας και Θράκης, με έδρα στην Θεσσαλονίκη, απαρτίζεται δε από **12 Περιφερειακές Ενότητες** και **60 Δήμους**. (Π.Δ. 142 - ΦΕΚ Α' 235 /27.12.10).

Όρια Αποκεντρωμένης Διοίκησης Μακεδονίας - Θράκης

1. Περιφέρεια Κεντρικής Μακεδονίας

- Περιφερειακή ενότητα Ημαθίας με τους δήμους Αλεξάνδρειας, Βέροιας και Ηρωικής Πόλης Νάουσας.
- Περιφερειακή ενότητα Θεσσαλονίκης με τους δήμους Αμπελοκήπων-Μενεμένης, Βόλβης, Δέλτα, Θερμαϊκού, Θέρμης, Θεσσαλονίκης, Καλαμαριάς, Κορδελιού-Ευόσμου, Λαγκαδά, Νεάπολης-Συκεών, Παύλου Μελά, Πυλαίας-Χορτιάτη, Χαλκηδόνας και Ωραιοκαστρου.
- Περιφερειακή ενότητα Κιλκίς με τους δήμους Κιλκίς και Παιονίας.
- Περιφερειακή ενότητα Πέλλας με τους δήμους Αλμωπίας, Έδεσσας, Πέλλας και Σκύδρας.
- Περιφερειακή ενότητα Πιερίας με τους δήμους Δίου-Ολύμπου, Κατερίνης και Πύδνας - Κολινδρού.
- Περιφερειακή ενότητα Σερρών με τους δήμους Αμφίπολης, Βισαλτίας, Εμμανουήλ Παππά, Ηρακλείας, Νέας Ζίχνης, Σερρών και Σιντικής.
- Περιφερειακή ενότητα Χαλκιδικής με τους δήμους Αριστοτέλη, Κασσάνδρας, Νέας Προποντίδας, Πολυγύρου και Σιθωνίας.

2. Περιφέρεια Ανατολικής Μακεδονίας και Θράκης

- Περιφερειακή ενότητα Δράμας με τους δήμους Δοξάτου, Δράμας, Κάτω Νευροκοπίου, Παρανεστίου και Προσοτσάνης.
- Περιφερειακή ενότητα Έβρου με τους δήμους Αλεξανδρούπολης, Διδυμοτείχου, Ορεστιάδας, Σαμοθράκης και Σουφλίου.
- Περιφερειακή ενότητα Καβάλας με τους δήμους Καβάλας, Θάσου, Νέστου και Παγγαίου.
- Περιφερειακή ενότητα Ξάνθης με τους δήμους Αβδήρων, Μύκης, Ξάνθης και Τοπείρου.
- Περιφερειακή ενότητα Ροδόπης με τους δήμους Αρριανών, Ιάσμου, Κομοτηνής και Μαρώνας - Σαππών.

Η Αποκεντρωμένη Διοίκηση Μακεδονίας - Θράκης είναι η μεγαλύτερη από τις επτά Αποκεντρωμένες Διοικήσεις και με συνολικό πληθυσμό 2.490.290, είναι επίσης η δεύτερη πιο πυκνοκατοικημένη περιοχή, μετά την Αποκεντρωμένη Διοίκηση Αττικής. Επίσης έχει έκταση 32.968 km² και συνορεύει με την Αποκεντρωμένη Διοίκηση Ηπείρου - Δυτικής Μακεδονίας.

Στα διοικητικά όρια της Αποκεντρωμένης Διοίκησης Μακεδονίας - Θράκης έχουν την έδρα τους οι ακόλουθοι Φορείς και Υπηρεσίες:

- Γενική Περιφερειακή Αστυνομική Διεύθυνση Κεντρικής Μακεδονίας
- Γενική Περιφερειακή Αστυνομική Διεύθυνση Ανατολικής Μακεδονίας και Θράκης
- Περιφερειακή Πυροσβεστική Διοίκηση Κεντρικής Μακεδονίας
- Περιφερειακή Πυροσβεστική Διοίκηση Ανατολικής Μακεδονίας και Θράκης

ΜΕΡΟΣ 1

ΕΙΣΑΓΩΓΗ

ΜΕΡΟΣ 1. ΕΙΣΑΓΩΓΗ

1.1 Ιστορικό σύνταξης προηγούμενων εκδόσεων

Σε εφαρμογή του άρθρου 17 του Ν.3013/2002, που ρυθμίζονται τα σχετικά με την κατάρτιση των σχεδίων πολιτικής προστασίας και τους υπόχρεους, προς τούτο, αρμόδιους κεντρικούς και περιφερειακούς φορείς και οργανισμούς κοινής ωφέλειας, εκδόθηκε η Υπουργική Απόφαση 1299/7-4- 2003 «Έγκριση του από 7.4.2003 Γενικού Σχεδίου Πολιτικής Προστασίας με τη συνθηματική λέξη «ΞΕΝΟΚΡΑΤΗΣ».

Σύμφωνα με την ανωτέρω Υπουργική Απόφαση (σελ. 5822, την Προσθήκη 2 στο Παράρτημα Α σελ. 5835), το άρθρο 280 του Ν.3852/2010 και τους Οργανισμούς των Αποκεντρωμένων Διοικήσεων, ο σχεδιασμός Αντιμετώπισης Εκτάκτων Αναγκών Εξ Αιτίας Δασικών Πυρκαγιών για τις Αποκεντρωμένες Διοικήσεις της χώρας συνίσταται στον προσδιορισμό του ανθρώπινου δυναμικού και των πόρων που θα χρησιμοποιήσουν για την υλοποίηση των δράσεων Πολιτικής Προστασίας.

Το 2010, 2011 και 2013 Γενική Γραμματεία Πολιτικής Προστασίας εξέδωσε και αναθεώρησε το Γενικό Σχέδιο Αντιμετώπισης Εκτάκτων Αναγκών Εξαιτίας Δασικών Πυρκαγιών, όπου προβλέφθηκε η σύνταξη από την Αποκεντρωμένη Διοίκηση Μακεδονίας-Θράκης ενός παραρτήματος (Παράρτημα Ι') το οποίο είχε τα χαρακτηριστικά μνημονίου ενεργειών και στο οποίο περιγράφονταν τα κάτωθι:

- ονομαστική κατάσταση των υπευθύνων της Αποκεντρωμένης Διοίκησης Μακεδονίας-Θράκης για την υλοποίηση των δράσεων Πολιτικής Προστασίας στα πλαίσια εφαρμογής του Γενικού Σχεδίου Αντιμετώπισης Εκτάκτων Αναγκών Εξαιτίας Δασικών Πυρκαγιών, καθώς και των αναπληρωτών τους, με τα στοιχεία επικοινωνίας τους (ονοματεπώνυμο, τίτλος, θέση, ιδιότητα / ειδικότητα, τηλέφωνα, email)
- κατάλογος των επιχειρησιακά έτοιμων μέσων που διαθέτει η Αποκεντρωμένη Διοίκηση Μακεδονίας - Θράκης, για την υλοποίηση των δράσεων Πολιτικής Προστασίας στα πλαίσια εφαρμογής του Γενικού Σχεδίου Αντιμετώπισης Εκτάκτων Αναγκών Εξαιτίας Δασικών Πυρκαγιών (μηχανήματα έργων, οχήματα μεταφοράς προσωπικού, κλπ)

Το ανωτέρω Παράρτημα Ι' υποβάλλονταν στον επικεφαλής της Αποκεντρωμένης Διοίκησης Μακεδονίας - Θράκης προκειμένου να εγκριθεί από αυτόν, στο πλαίσιο εφαρμογής του άρθρου 280 του Ν.3852/2010.

Με την έγκριση του, το Παράρτημα Ι', θεωρούνταν άμεσα εκτελεστό και δεν έχρηζε περαιτέρω εγκρίσεως, δεδομένου ότι το Γενικό Σχέδιο Αντιμετώπισης Εκτάκτων Αναγκών Εξαιτίας Δασικών Πυρκαγιών είχε τύχει της εγκρίσεως του Γενικού Γραμματέα Πολιτικής Προστασίας.

Η 4^η έκδοση του Γενικού Σχεδίου Αντιμετώπισης Εκτάκτων Αναγκών Εξαιτίας Δασικών Πυρκαγιών με την κωδική ονομασία «ΙΟΛΑΟΣ» της Γ.Γ.Π.Π., διαβιβάστηκε με υπ' αριθ. 8797/06-12- 2019 (ΑΔΑ: ΩΠ8Α46ΜΤΛΒ-ΥΤΧ) έγγραφό της σε όλους τους εμπλεκόμενους φορείς.

Η 5^η Έκδοση του Γενικού Σχεδίου Αντιμετώπισης Εκτάκτων Αναγκών Εξ Αιτίας Δασικών Πυρκαγιών με την κωδική ονομασία «ΙΟΛΑΟΣ 2» της Γ.Γ.Π.Π., διαβιβάστηκε με το υπ' αριθ. Α1309/28-04-2023 (ΑΔΑ: ΡΣΛΘ46ΝΠΙΘ-ΝΛ5) έγγραφό της σε όλους τους εμπλεκόμενους φορείς.

Βάσει του ισχύοντος θεσμικού πλαισίου, οι Αποκεντρωμένες Διοικήσεις της χώρας έχουν υποστηρικτικό ρόλο και δεν εμπλέκονται άμεσα στην αντιμετώπιση εκτάκτων αναγκών και την άμεση / βραχεία διαχείριση των συνεπειών από την εκδήλωση δασικών πυρκαγιών.

Ο προσδιορισμός του ανθρώπινου δυναμικού και των πόρων που θα χρησιμοποιήσουν για την υποστήριξη δράσεων Πολιτικής Προστασίας, καθώς και για την υποστήριξη του έργου του Πυροσβεστικού Σώματος για τον έλεγχο και την καταστολή των δασικών πυρκαγιών σε εφαρμογή της ΚΥΑ 181752/2052/02-05-2019 (ΦΕΚ 1525 Β/7-5-2019), συνίσταται στην σύνταξη ενός μνημονίου ενεργειών σύμφωνα με τις οδηγίες σχεδίασης της ΓΓΠΠ (όπως αυτές αναφέρονται αναλυτικά στην παράγραφο Μέρος VII της παρούσας 5ης έκδοσης του Γενικού Σχεδίου Αντιμετώπισης Εκτάκτων Αναγκών Εξ Αιτίας Δασικών Πυρκαγιών με την κωδική ονομασία «ΙΟΛΑΟΣ 2»)

Το παρόν Μνημόνιο Ενεργειών της Αποκεντρωμένης Διοίκησης Μακεδονίας - Θράκης επικαιροποιήθηκε από τον Αν. Προϊστάμενο του Τμήματος Σχεδιασμού και Πρόληψης κ. **Μιχαήλ Καρακώτσογλου** και ελέγχθηκε από την Αν. Προϊσταμένη της Διεύθυνσης Πολιτικής Προστασίας κ. **Αικατερίνη Λάντζα**.

1.2 Χαρακτηρισμός βαθμού ασφαλείας:

ΑΔΙΑΒΑΘΜΗΤΟ

1.3 Πίνακας Διανομής

Παρατίθεται στο **Παράρτημα Α**.

1.4 Έναρξη ισχύος και εξουσιοδότηση εφαρμογής του Σχεδίου

Το παρόν Μνημόνιο Ενεργειών Αντιμετώπισης Εκτάκτων Αναγκών Εξ' Αιτίας Δασικών Πυρκαγιών υποβλήθηκε από την Διεύθυνση Πολιτικής Προστασίας της Α.Δ.Μ.Θ. στον Γραμματέα της Αποκεντρωμένης Διοίκησης Μακεδονίας - Θράκης το οποίο και ενέκρινε την -07-2026.

Η ημερομηνία έναρξης ισχύος του παρόντος Μνημονίου Ενεργειών Αντιμετώπισης Εκτάκτων Αναγκών Εξ' Αιτίας Δασικών Πυρκαγιών της Αποκεντρωμένης Διοίκησης Μακεδονίας - Θράκης ορίζεται η 1ου Ιουλίου 2026.

Το παρόν Μνημόνιο Ενεργειών συντάχτηκε από την Διεύθυνση Πολιτικής Προστασίας της Α.Δ.Μ.Θ σύμφωνα με τις οδηγίες σχεδίασης της Γ.Γ.Π.Π., όπως αυτές αναφέρονται αναλυτικά στο Γενικό Σχέδιο Αντιμετώπισης Εκτάκτων Αναγκών Εξαιτίας Δασικών Πυρκαγιών με την κωδική ονομασία «ΙΟΛΑΟΣ 2», το οποίο διαβίβασε με υπ' αριθ. Α1309 / 28-04-2023 (ΑΔΑ: ΡΣΛΘ46ΝΠΙΘ-ΝΛ5) έγγραφό της.

1.5 Οδηγίες για την ενεργοποίηση και εφαρμογή του Μνημονίου Ενεργειών

Το Πυροσβεστικό Σώμα έχει την ευθύνη και τον επιχειρησιακό σχεδιασμό της καταστολής των πυρκαγιών και την παροχή συνδρομής για τη διάσωση των ατόμων και υλικών αγαθών, που απειλούνται από αυτές (άρθρο 63 του Ν.4249/2014).

Ως επιχειρησιακός σχεδιασμός της καταστολής νοείται η οργάνωση, η διαχείριση και ο συντονισμός όλων των εμπλεκόμενων δυνάμεων πυρόσβεσης και διάσωσης, του εξοπλισμού και των άλλων μέσων. Ο «επιχειρησιακός σχεδιασμός της καταστολής» περιλαμβάνει ενέργειες, που εξασφαλίζουν τον έγκαιρο εντοπισμό, αναγγελία και επέμβαση, ώστε να επιτυγχάνεται η άμεση και αποτελεσματική αντιμετώπιση των πυρκαγιών και των κινδύνων, που απορρέουν από αυτές.

Ειδικότερα, οι δράσεις που αφορούν στην αντιμετώπιση δασικών πυρκαγιών (έλεγχος και καταστολή δασικής πυρκαγιάς) πραγματοποιούνται καταρχήν σε τοπικό επίπεδο από τις κατά τόπους αρμόδιες υπηρεσίες του Πυροσβεστικού Σώματος και σύμφωνα με τα επιχειρησιακά σχέδια αυτών.

Το έργο αυτό δύναται να υποστηρίζεται και από άλλους φορείς πολιτικής προστασίας, όπως προβλέπεται στην ΚΥΑ12030/Φ109.1/1999. Η συνδρομή των λοιπών επιχειρησιακά εμπλεκόμενων

φορέων στο έργο του ΠΣ, πραγματοποιείται κατόπιν σχετικού αιτήματος του επικεφαλής Αξιωματικού των επιχειρήσεων καταστολής.

Η συνδρομή της Α.Δ.Μ.Θ. ως εκ των λοιπών επιχειρησιακά εμπλεκόμενος φορέας στο έργο του Π.Σ., πραγματοποιείται κατόπιν σχετικού αιτήματος του επικεφαλής Αξιωματικού των επιχειρήσεων καταστολής.

Τα μέσα της Α.Δ.Μ.Θ. τα οποία διατίθενται για την υποστήριξη του έργου του Π.Σ. για τον έλεγχο και την καταστολή των δασικών πυρκαγιών (οχήματα, κλπ) κατόπιν σχετικού αιτήματος του Π.Σ., εντάσσονται επιχειρησιακά υπό τον επικεφαλής Αξιωματικό των επιχειρήσεων καταστολής, ο οποίος έχει και την ευθύνη αξιοποίησής τους σε τοπικό επίπεδο (άρθρο 1 παρ. 3 της ΚΥΑ12030/Φ109.1/1999).

Ο συντονισμός της διάθεσης των μέσων της Α.Δ.Μ.Θ. για την υποστήριξη του έργου του Π.Σ. για τον έλεγχο και την καταστολή των δασικών πυρκαγιών, αποτελεί αρμοδιότητα του Γραμματέα της Αποκεντρωμένης Διοίκησης Μακεδονίας - Θράκης στο πλαίσιο εφαρμογής του Ν.3013/2002 όπως ισχύει, της Υ.Α. 1299/7-4-2003 (ΞΕΝΟΚΡΑΤΗΣ) και του Ν.3852/2010 όπως ισχύει.

Το παρόν μνημόνιο ενεργοποιείται και εφαρμόζεται σε καθημερινή βάση κατά τη διάρκεια της αντιπυρικής περιόδου (ή όταν αυτό απαιτείται εκτός της αντιπυρικής περιόδου) για την λήψη μέτρων και την υλοποίηση δράσεων:

- αυξημένης ετοιμότητας εν όψει επαπειλούμενου κινδύνου για την εκδήλωση δασικών πυρκαγιών
- υποστήριξης του πυροσβεστικού σώματος στο έργο της καταστολής δασικών πυρκαγιών
- αντιμετώπισης εκτάκτων αναγκών και διαχείρισης των συνεπειών λόγω δασικών πυρκαγιών

Ο ρόλος, οι αρμοδιότητες και οι κύριες δράσεις της Αποκεντρωμένης Διοίκησης Μακεδονίας - Θράκης κατά την εμπλοκή της στην αντιμετώπιση κινδύνων εξαιτίας δασικών πυρκαγιών, αναφέρονται αναλυτικά στο ΜΕΡΟΣ 3. ΚΥΡΙΕΣ ΔΡΑΣΕΙΣ ΤΗΣ ΑΠΟΚΕΝΤΡΩΜΕΝΗΣ ΔΙΟΙΚΗΣΗΣ ΜΑΚΕΔΟΝΙΑΣ – ΘΡΑΚΗΣ, του παρόντος.

Διευκρινίζεται ότι η έκδοση απόφασης κήρυξης της περιοχής σε κατάσταση έκτακτης ανάγκης πολιτικής προστασίας δεν αποτελεί προϋπόθεση ενεργοποίησης και εφαρμογής του παρόντος Σχεδίου.

Επισημαίνεται ότι το θεσμικό πλαίσιο αποτελεί τη βάση για την υλοποίηση σειράς δράσεων οι οποίες δύναται να διαφοροποιούνται σε κάθε συμβάν, ανάλογα με τις απαιτήσεις διαχείρισης του καταστροφικού φαινομένου, από τους εμπλεκόμενους φορείς και δεν είναι περιοριστικό, όσον αφορά το εύρος των δράσεων αυτών, είτε για την υποστήριξη του έργου της καταστολής των δασικών πυρκαγιών, που αποτελεί ευθύνη του Π.Σ., είτε για την αντιμετώπιση εκτάκτων αναγκών και την άμεση / βραχεία διαχείριση των συνεπειών από την εκδήλωση δασικών πυρκαγιών.

ΜΕΡΟΣ 2
ΑΝΑΛΥΣΗ ΚΙΝΔΥΝΟΥ / ΙΔΕΑ
ΕΠΙΧΕΙΡΗΣΕΩΝ

ΜΕΡΟΣ 2. ΑΝΑΛΥΣΗ ΚΙΝΔΥΝΟΥ / ΙΔΕΑ ΕΠΙΧΕΙΡΗΣΕΩΝ

2.1 Ανάλυση Κινδύνου – Κατάσταση – Παραδοχές – Προϋποθέσεις - Παράμετροι Σχεδιασμού

2.1.1 Ανάλυση Κινδύνου

Οι ιδιαίτερα επικίνδυνες περιοχές της χώρας για την εκδήλωση πυρκαγιών σε δάση και δασικές εκτάσεις αναφέρονται στο ΠΔ 575/1980 (ΦΕΚ 157/Α/1980), το οποίο εκδόθηκε κατ' εφαρμογή του αρ. 25 του Ν. 998/1979 (ΦΕΚ 289/Α'/1979) και απεικονίζονται στον ακόλουθο **Χάρτη 2**.

Με βάση τα άρθρα 23 & 25 του Ν. 998/79 προκύπτει η υποχρέωση (για τους Φορείς, που αναφέρονται για δράσεις που προσδιορίζονται στην ΚΥΑ 12030Φ.109.1/1999 για την αντιμετώπιση των δασικών πυρκαγιών) ανάπτυξης μηχανισμού και υποχρεωτικής λήψης μέτρων έτσι ώστε να υπάρχει άμεσος έλεγχος των δασικών πυρκαγιών που ενδέχεται να εκδηλωθούν από την 1^η Μαΐου μέχρι και την 31^η Οκτωβρίου. Η περίοδος αυτή προσδιορίζεται ως αντιπυρική περίοδος (αρ. 1, ΚΥΑ 12030Φ.109.1/1999).

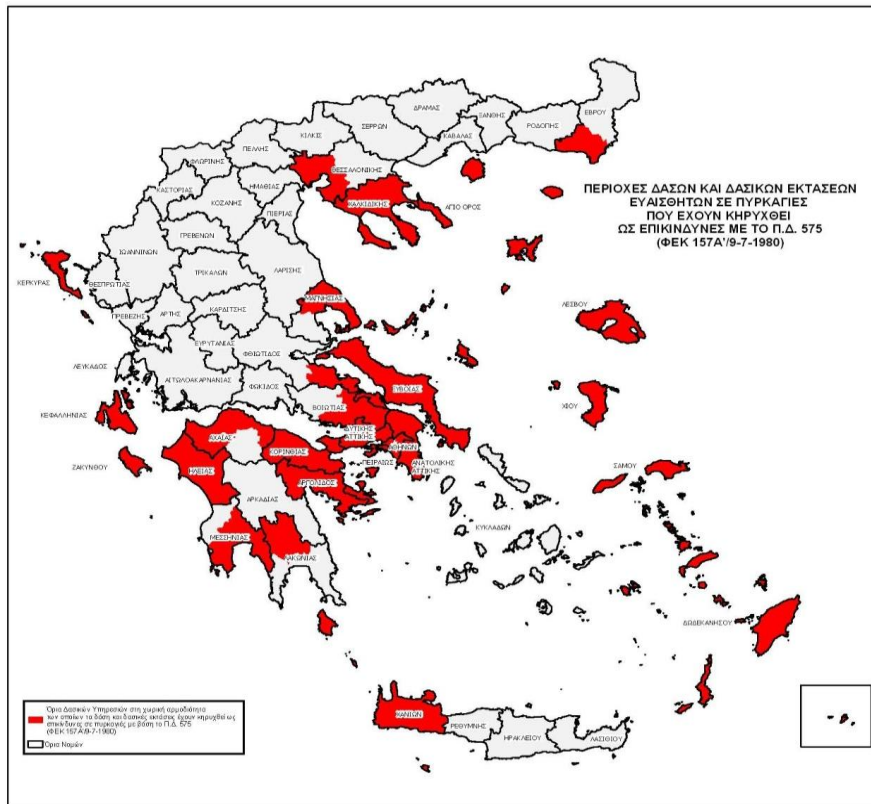

ΠΡΟΕΔΡΙΚΟΝ ΔΙΑΤΑΓΜΑ ΥΠ' ΑΡΙΘ. 575 (ΦΕΚ 157Α'/9-7-1980)
"Περί κηρύξεως ιδιαίτερως ευαίσθητων εις πυρκαγιάς περιοχών δασών και δασικών εκτάσεων ως επικινδύνων."

Κηρύσσονται, κατά το άρθρον 25 του Ν. 998/79 ως επικινδύναι περιοχαι δασών και δασικών εκτάσεων της Χώρας αι εμπίπτουσαι εις την τοπικήν αρμοδιότητα των ως έπεται δασικών υπηρεσιών:

- α) Διευθύνσεις Δασών Κεφαλληνίας, Ζακύνθου, Κερκύρας, Λέσβου, Σάμου, Χανίων και Χίου.
- β) Δασαρχεία Αλεξανδρουπόλεως, Αρναίας, Πολυγύρου, Κασσάνδρας, Φάσου, Θεσσαλονίκης, Σκοπέλου, Βόλου, Αταλάντης, Ιταίας, Λιμνής, Χαλκίδας, Θηβών, Πάρνηθος, Πεντέλης, Κοπανοδρυφου, Λαυρίου, Αιγάλεω, Παρακώς, Ραδου, Κω, Μεγαρίων, Πόρου, Κορινθίου, Ξυλοκάστρου, Αγίου, Πατρών, Αμυγδαλέως, Πύργου, Ολυμπίας, Καλαμάτας, Σπάρτης και Κρανίδιου.

Χάρτης 2. Οι ιδιαίτερα επικίνδυνες περιοχές της χώρας για την εκδήλωση πυρκαγιών σε δάση και δασικές εκτάσεις

Με βάση το ΠΔ 575/1980, στα διοικητικά όρια της Αποκεντρωμένης Διοίκησης Μακεδονίας - Θράκης περιλαμβάνονται, ως ιδιαίτερα επικίνδυνες περιοχές για την εκδήλωση πυρκαγιών σε δάση και δασικές εκτάσεις, οι περιοχές των Δασαρχείων Θεσσαλονίκης, Αρναίας, Πολυγύρου, Κασσάνδρας, Θάσου και Αλεξανδρούπολης.

2.1.2 Ημερήσιος Χάρτης Πρόβλεψης Κινδύνου Πυρκαγιάς

Στο πλαίσιο υποστήριξης της Διοίκησης και ενημέρωσης των πολιτών, με στόχο την αποτελεσματικότερη αντιμετώπιση των δασικών πυρκαγιών και σε εφαρμογή του Γενικού Σχεδίου Πολιτικής Προστασίας με τη συνθηματική λέξη "Ξενοκράτης", καθώς και του εγκεκριμένου "Γενικού Σχεδίου Αντιμετώπισης Εκτάκτων Αναγκών εξαιτίας δασικών πυρκαγιών", συντάσσεται και εκδίδεται κατά τη διάρκεια της αντιπυρικής περιόδου Ημερήσιος Χάρτης Πρόβλεψης Κινδύνου Πυρκαγιών με ευθύνη της Διεύθυνσης Σχεδιασμού και Αντιμετώπισης Εκτάκτων Αναγκών της Γενικής Γραμματείας Πολιτικής Προστασίας.

Τονίζεται ότι ο Ημερήσιος Χάρτης Πρόβλεψης Κινδύνου Πυρκαγιάς δεν πρέπει να συγχέεται με την ανάλυση κινδύνου, η οποία προσδιορίζεται στην παράγραφο 2.1.1 του παρόντος.

Ο Χάρτης Πρόβλεψης Κινδύνου Πυρκαγιάς έχει ως κύριο στόχο να ενημερώσει τους φορείς που εμπλέκονται στην αντιμετώπιση των δασικών πυρκαγιών, για τις περιοχές που το επόμενο 24-ωρο είναι μεγάλη η επικινδυνότητα εκδήλωσης και εξάπλωσης δασικών πυρκαγιών και σε καμία περίπτωση δεν προβλέπει τη συμπεριφορά μιας πυρκαγιάς που εξελίσσεται σε πραγματικό χρόνο.

Ο ανωτέρω χάρτης, αποτελεί αναπόσπαστο μέρος του σχεδιασμού αντιμετώπισης των δασικών πυρκαγιών, που συμβάλει αποτελεσματικά στην προληπτική οργάνωση και το συντονισμό για την ετοιμότητα των εμπλεκόμενων φορέων καθώς και στην ευαισθητοποίηση των πολιτών για την αποτροπή έναρξης δασικών πυρκαγιών από αμέλεια.

Η σύνταξη του Ημερήσιου Χάρτη Πρόβλεψης Κινδύνου Πυρκαγιάς γίνεται από την ομάδα έκδοσης του Χάρτη Πρόβλεψης Κινδύνου Πυρκαγιάς, η οποία απαρτίζεται από επιστήμονες με ειδικές γνώσεις (Δασολόγους και Μετεωρολόγους) της Διεύθυνσης Σχεδιασμού και Αντιμετώπισης Εκτάκτων Αναγκών της Γ.Γ.Π.Π. και της Γενικής Διεύθυνσης Δασών και Δασικού Περιβάλλοντος, του Υπουργείου Περιβάλλοντος και Ενέργειας.

Ο Ημερήσιος Χάρτης Πρόβλεψης Κινδύνου Πυρκαγιάς της Γενικής Γραμματείας Πολιτικής Προστασίας, εκδίδεται πλέον από την 1^η Μαΐου έως και την 31^η Οκτωβρίου εκάστου έτους. Η εκπόνηση του Χάρτη ολοκληρώνεται μέχρι την 12:30 της προηγούμενης ημέρας από την ημέρα για την οποία αυτός ισχύει. Δηλαδή, ο Ημερήσιος Χάρτης Πρόβλεψης Κινδύνου Πυρκαγιάς ισχύει για την επόμενη ημέρα από την ημέρα έκδοσής του.

Το ελάχιστο γεωγραφικό διαμέρισμα στο οποίο εκτιμάται ο κίνδυνος στον Ημερήσιο Χάρτη Πρόβλεψης Κινδύνου Πυρκαγιάς είναι τα διοικητικά όρια των Δασαρχείων της χώρας, δεδομένου ότι συνδέονται με τα δασικά συμπλέγματα της Χώρας. Η παρουσίαση των στοιχείων σε μορφή χάρτη, έχει σαν σκοπό τη συγκριτική αξιολόγηση των διαφόρων περιοχών που απεικονίζονται.

Για την καλύτερη αξιοποίηση του Χάρτη Πρόβλεψης Κινδύνου Πυρκαγιάς, η Διεύθυνση Σχεδιασμού και Αντιμετώπισης Εκτάκτων Αναγκών της Γ.Γ.Π.Π. έχει αποτυπώσει χαρτογραφικά τα όρια των Δασικών Υπηρεσιών σε αντιπαραβολή με τα διοικητικά όρια των Καλλικρατικών Δήμων, σε επίπεδο Περιφέρειας (3389/20-06-2013 έγγραφο Γ.Γ.Π.Π.).

Ειδικότερα για την Αποκεντρωμένη Διοίκηση Μακεδονίας - Θράκης παρατίθενται στη συνέχεια οι Χάρτες των Περιφερειών Κεντρικής Μακεδονίας και Ανατολικής Μακεδονίας και Θράκης με χαρτογραφική αποτύπωση των ορίων των Δασικών Υπηρεσιών σε αντιπαραβολή με τα διοικητικά όρια των Καλλικρατικών Δήμων (**Χάρτες 3.1 και 3.2**).

Ο Ημερήσιος Χάρτης Πρόβλεψης Κινδύνου Πυρκαγιάς της Γενικής Γραμματείας Πολιτικής Προστασίας αναρτάται σε έγχρωμη έκδοση (**Χάρτης 4**) στο δικτυακό τόπο της Γ.Γ.Π.Π. από όπου μπορούν να ενημερώνονται άμεσα όλοι οι εμπλεκόμενοι φορείς (www.civilprotection.gr) και προωθείται όπως φαίνεται στο Διάγραμμα 1, παρακάτω.



Χάρτης 3.1 Χαρτογραφική αποτύπωση των ορίων των Δασικών Υπηρεσιών σε αντιπαραβολή με τα διοικητικά όρια των Καλλικρατικών Δήμων για την Περιφέρεια Κεντρικής Μακεδονίας.



Χάρτης 3.2 Χαρτογραφική αποτύπωση των ορίων των Δασικών Υπηρεσιών σε αντιπαραβολή με τα διοικητικά όρια των Καλλικρατικών Δήμων για την Περιφέρεια Ανατολικής Μακεδονίας και Θράκης

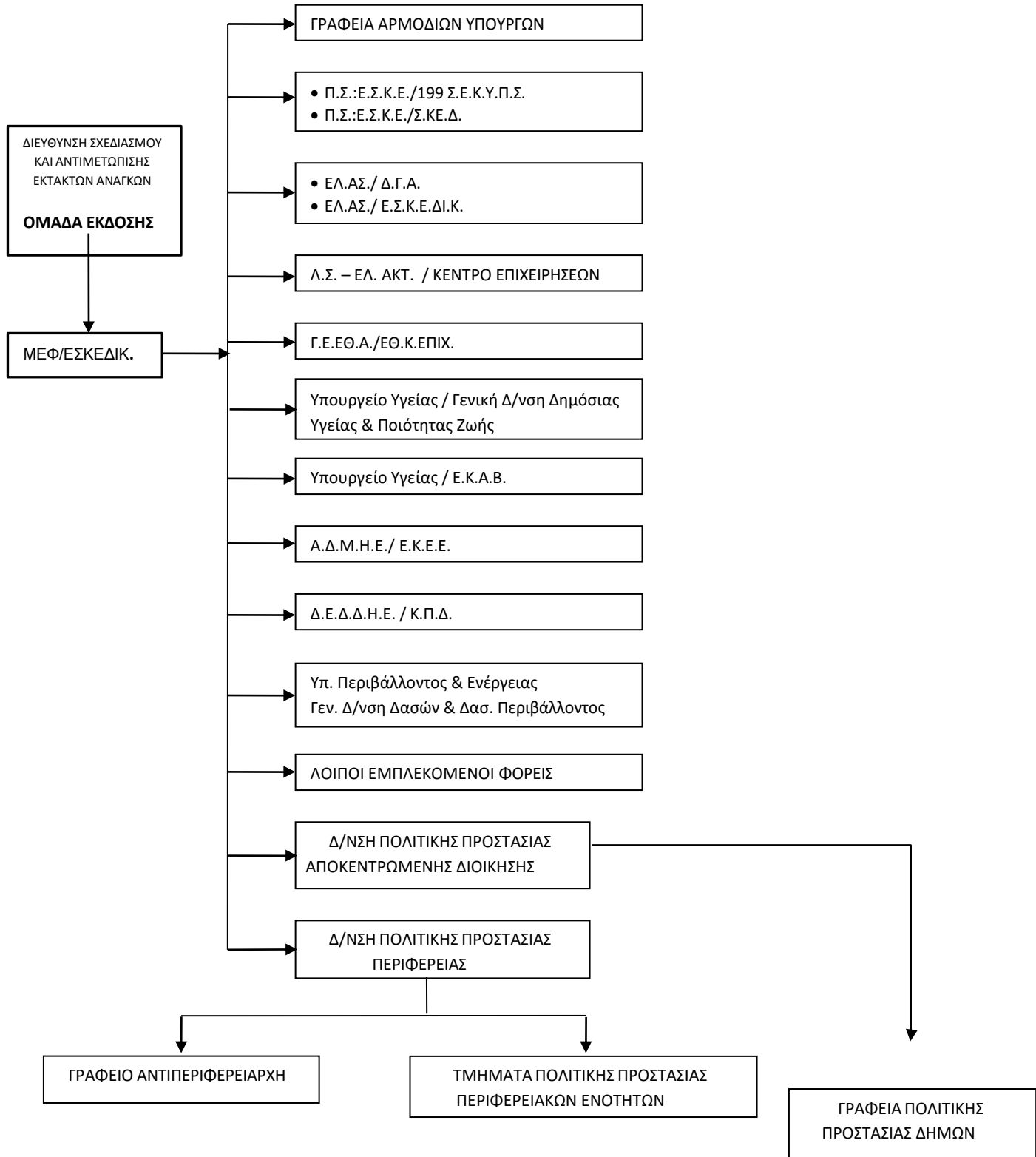

Διάγραμμα 1. Προώθηση Χάρτη Πρόβλεψης Κινδύνου Πυρκαγιάς σε εμπλεκόμενους φορείς

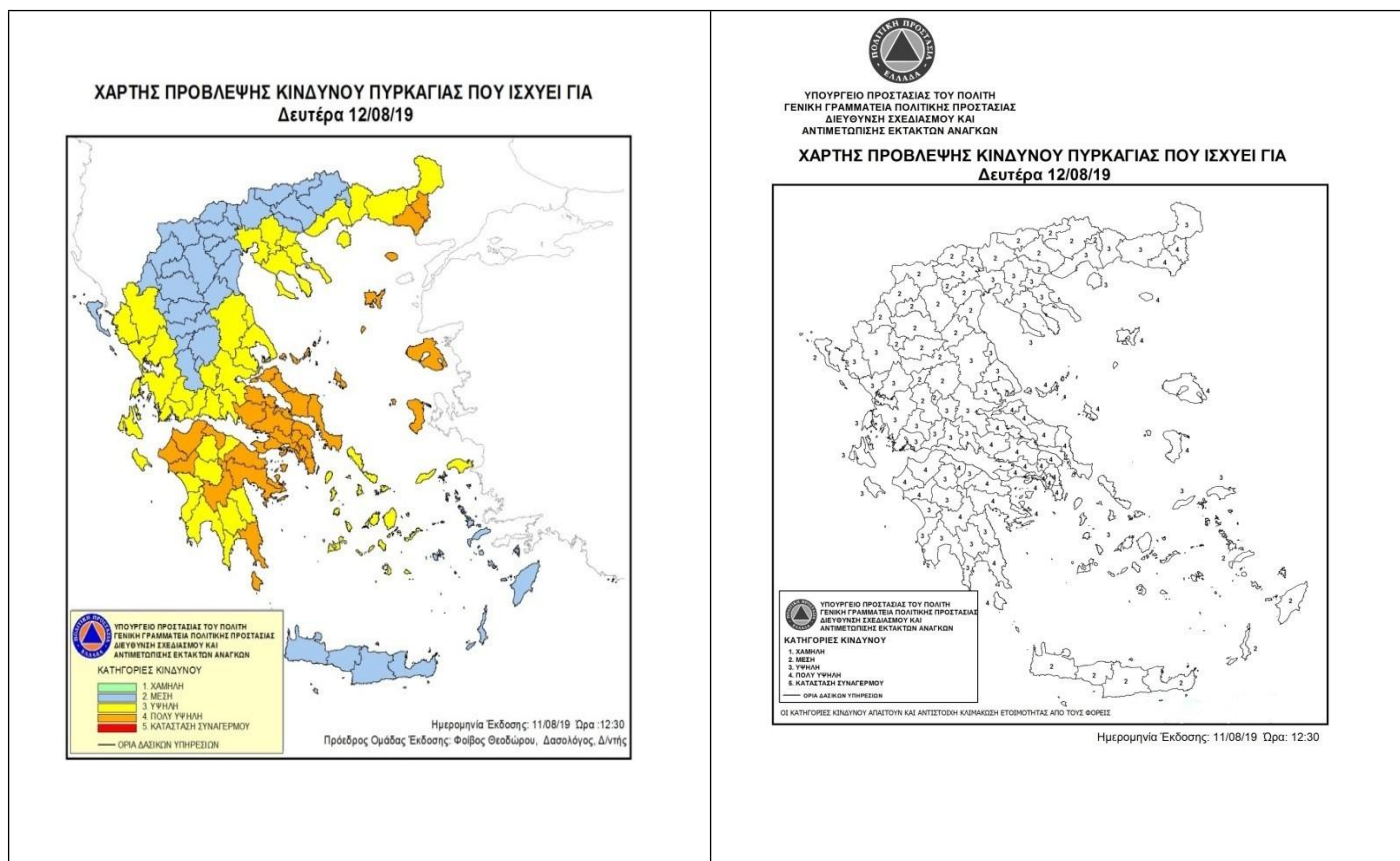

Χάρτης 4: Ημερήσιος Χάρτης Πρόβλεψης Κινδύνου Πυρκαγιάς

Στον Χάρτη Πρόβλεψης Κινδύνου Πυρκαγιάς, που εκδίδεται από την ΓΓΠΠ, διακρίνονται οι κατηγορίες κινδύνου, χαμηλή, μέση, υψηλή και πολύ υψηλή, βαθμολογούμενες αντίστοιχα με αριθμούς από το 1 έως το 4. Η κατηγορία κινδύνου 5, κατά κανόνα, εμφανίζεται σπάνια στο χάρτη. Η κατηγορία αυτή αντιστοιχεί με κατάσταση Συναγερμού.

Ειδικότερα, οι κατηγορίες κινδύνου αναλύονται ως εξής:

Κατηγορία Κινδύνου 1 (Χαμηλή). Ο κίνδυνος είναι χαμηλός. Η πιθανότητα για εκδήλωση πυρκαγιάς δεν είναι ιδιαίτερα υψηλή. Εάν εκδηλωθεί πυρκαγιά, οι συνθήκες (κατάσταση καύσιμης ύλης, μετεωρολογικές συνθήκες) δεν θα ευνοήσουν τη γρήγορη εξέλιξή της.

Κατηγορία Κινδύνου 2 (Μέση). Ο κίνδυνος είναι συνήθης για τη θερινή περίοδο. Πυρκαγιές που ενδέχεται να εκδηλωθούν, αναμένεται να είναι μέσης δυσκολίας στην αντιμετώπισή τους.

Κατηγορία Κινδύνου 3 (Υψηλή). Ο κίνδυνος είναι υψηλός. Είναι πιθανό να εκδηλωθεί αυξημένος αριθμός πυρκαγιών, αρκετές από τις οποίες θα είναι δύσκολο να αντιμετωπισθούν όταν οι τοπικές συνθήκες είναι ευνοϊκές (μορφολογία εδάφους, τοπικοί άνεμοι κλπ).

Κατηγορία Κινδύνου 4 (Πολύ Υψηλή). Ο κίνδυνος είναι ιδιαίτερα υψηλός. Ο αριθμός των πυρκαγιών που αναμένεται να εκδηλωθούν, πιθανόν να είναι μεγάλος αλλά, το κυριότερο, κάθε πυρκαγιά μπορεί να λάβει μεγάλες διαστάσεις εφόσον ξεφύγει από την αρχική προσβολή.

Κατηγορία Κινδύνου 5 (Κατάσταση ΣΥΝΑΓΕΡΜΟΥ). Ο κίνδυνος είναι ακραίος. Ο αριθμός των πυρκαγιών που αναμένεται να εκδηλωθούν, πιθανόν να είναι πολύ μεγάλος. Όλες οι πυρκαγιές που ενδέχεται να εκδηλωθούν, μπορεί να λάβουν γρήγορα μεγάλες διαστάσεις και να αναπτύξουν ακραία συμπεριφορά αμέσως μετά την εκδήλωσή τους. Η δυσκολία ελέγχου αναμένεται να είναι πολύ μεγάλη μέχρι να μεταβληθούν οι συνθήκες κάτω από τις οποίες αναπτύσσονται οι πυρκαγιές.

Η κατάταξη μιας περιοχής σε κατηγορία κινδύνου πολύ υψηλή (κατηγορία 4) ή κατάσταση συναγερμού, (κατηγορία 5), δεν σημαίνει κατ' ανάγκη την εκδήλωση πυρκαγιάς στην περιοχή αυτή. Ειδικά όταν γίνεται συστηματική ενημέρωση των πολιτών μέσω δελτίων τύπου, μπορεί να αποτραπούν ενέργειες που ενδέχεται να προκαλέσουν πυρκαγιά από αμέλεια. Η κατάταξη επίσης μιας περιοχής σε κατηγορία χαμηλού κινδύνου δεν αποκλείει την πιθανότητα για εκδήλωση πυρκαγιάς.

Για τις περιοχές που η πρόβλεψη του κινδύνου εκτιμάται από πολύ υψηλή (κατηγορία 4) έως κατάσταση συναγερμού (κατηγορία 5), θα εκδίδεται επιπλέον, από τη μονάδα Εμπλεκόμενων Φορέων Unit-3 (ΜΕΦ/ΕΣΚΕΔΙΚ) ιδιαίτερο προειδοποιητικό σήμα προκειμένου να τεθούν σε κατάσταση ετοιμότητας πολιτικής προστασίας οι φορείς σε εφαρμογή του άρθρ. 2 παρ.4α του Ν. 3013/2002.

Το ανωτέρω ιδιαίτερο προειδοποιητικό σήμα, που εκδίδεται από το ΜΕΦ/ΕΣΚΕΔΙΚ στο πλαίσιο της αρμοδιότητας του Γενικού Γραμματέα Πολιτικής Προστασίας για την κήρυξη κατάστασης ετοιμότητας πολιτικής προστασίας (άρθρο 8, παρ 1δ' του Ν.3013/2002), αποτελεί επί σειρά ετών πάγια διοικητική πρακτική, αποδεκτή από το σύνολο της διοίκησης, σε όλες τις περιπτώσεις λόγω τεκμηριωμένου κινδύνου (λόγω δασικών πυρκαγιών, έντονων καιρικών φαινομένων, κλπ), και εκδίδεται σύμφωνα με το άρθρο 27, παρ. 4 της ΥΑ 29310 οικ. Φ.109.1/27-06-2014 (ΦΕΚ 1869/Β'/2014).

Περαιτέρω προώθηση του Χάρτη Πρόβλεψης Κινδύνου Πυρκαγιάς καθώς και του ιδιαίτερου προειδοποιητικού σήματος προς τα Τμήματα Πολιτικής Προστασίας των Δήμων, γίνεται με ευθύνη των Διευθύνσεων Πολιτικής Προστασίας των Αποκεντρωμένων Διοικήσεων.

Για τις περιοχές που προβλέπεται πολύ υψηλός κίνδυνος και εκτιμάται ότι οι συνθήκες που αναμένεται να επικρατήσουν τα επόμενα 24-ωρα είναι ευνοϊκές για την εκδήλωση πυρκαγιών με ακραία συμπεριφορά, ο Γενικός Γραμματέας Πολιτικής Προστασίας δύναται να ζητήσει από τους φορείς πολιτικής προστασίας που εμπλέκονται στην αντιμετώπιση δασικών πυρκαγιών τη λήψη επιπλέον πρόσθετων μέτρων πρόληψης και ετοιμότητας.

Η ενέργεια αυτή κρίνεται απαραίτητη όταν εκτιμάται ότι οι συνθήκες που προηγήθηκαν (παρατεταμένη ξηρασία, υψηλές θερμοκρασίες, κλπ), καθώς και αυτές που αναμένεται να επικρατήσουν τις επόμενες ημέρες είναι ευνοϊκές για την εκδήλωση μεγάλου αριθμού πυρκαγιών που μπορεί να λάβουν μεγάλες διαστάσεις εφόσον ξεφύγουν από την αρχική προσβολή ή να αναπτύξουν ακραία συμπεριφορά μετά την εκδήλωσή τους (κατηγορίες κινδύνου 4 και 5) για σειρά ημερών, που απαιτεί ιδιαίτερο προγραμματισμό προσωπικού και μέσων από τους επιχειρησιακά εμπλεκόμενους φορείς για την λήψη μέτρων πρόληψης και ετοιμότητας.

2.2 Ιδέα Επιχειρήσεων

Στο πλαίσιο του παρόντος Μνημονίου Ενεργειών Αντιμετώπισης Εκτάκτων Αναγκών Εξ' Αιτίας Δασικών Πυρκαγιών προσδιορίζονται οι δράσεις του Γραμματέα, της Διεύθυνσης Πολιτικής Προστασίας και των λοιπών Υπηρεσιών της Α.Δ.Μ.Θ., που θα χρειαστεί να συνδράμουν, τόσο στο στάδιο σχεδιασμού και πρόληψης, όσο και κατά την αντιμετώπιση - αποκατάσταση του φαινομένου.

Καταγράφοντας τις δράσεις Πολιτικής Προστασίας του φορέα της Αποκεντρωμένης Διοίκησης Μακεδονίας - Θράκης, αυτές επιμερίζονται σε τέσσερις (4) φάσεις:

ΦΑΣΗ 1η : Προπαρασκευαστικές δράσεις (Συνήθης Ετοιμότητα)

ΦΑΣΗ 2η : Δράσεις αυξημένης ετοιμότητας εν όψει επαπειλούμενου κινδύνου για την εκδήλωση δασικών πυρκαγιών (Αυξημένη Ετοιμότητα)

ΦΑΣΗ 3η : Δράσεις υποστήριξης του Πυροσβεστικού Σώματος στο έργο της καταστολής δασικών πυρκαγιών (Άμεση Κινητοποίηση / Επέμβαση)

ΦΑΣΗ 4η : Δράσεις άμεσης αρωγής των πληγέντων και άμεσης /βραχείας αποκατάστασης των συνεπειών της καταστροφής (Αποκατάσταση / Αρωγή)

ΜΕΡΟΣ 3

ΚΥΡΙΕΣ ΔΡΑΣΕΙΣ ΤΗΣ ΑΠΟΚΕΝΤΡΩΜΕΝΗΣ ΔΙΟΙΚΗΣΗΣ ΜΑΚΕΔΟΝΙΑΣ - ΘΡΑΚΗΣ

ΜΕΡΟΣ 3. ΚΥΡΙΕΣ ΔΡΑΣΕΙΣ ΤΗΣ ΑΠΟΚΕΝΤΡΩΜΕΝΗΣ ΔΙΟΙΚΗΣΗΣ ΜΑΚΕΔΟΝΙΑΣ - ΘΡΑΚΗΣ, ΓΙΑ ΤΗΝ ΑΝΤΙΜΕΤΩΠΙΣΗ ΚΙΝΔΥΝΩΝ ΕΞΑΙΤΙΑΣ ΔΑΣΙΚΩΝ ΠΥΡΚΑΓΙΩΝ

Η Αποκεντρωμένη Διοίκηση Μακεδονίας - Θράκης ως φορέας πολιτικής προστασίας (αρθ. 3 του Ν.3013/2002 όπως ισχύει), μετά την εκδήλωση δασικών πυρκαγιών συμμετέχει στην κινητοποίηση και δρομολογεί δράσεις εντός της χωρικής αρμοδιότητάς της που αποβλέπουν στην εκπλήρωση του σκοπού της πολιτικής προστασίας που συνδέεται κατά κύριο λόγο με την προστασία της ζωής και της περιουσίας των πολιτών από καταστροφές, στη διαχείριση των συνεπειών σε υποδομές αρμοδιότητάς της, καθώς και στην υποστήριξη του έργου του Πυροσβεστικού Σώματος στην καταστολή των δασικών πυρκαγιών που διενεργείται υπό την ευθύνη, τον έλεγχο και τον συντονισμό του.

3.1 Προπαρασκευαστικές δράσεις της Αποκεντρωμένης Διοίκησης Μακεδονίας – Θράκης (Συνήθης Ετοιμότητα - Φάση 1)

Τα προπαρασκευαστικά μέτρα και δράσεις πολιτικής προστασίας που συμβάλλουν στην ετοιμότητα του ανθρώπινου δυναμικού και των μέσων που διαθέτει η Αποκεντρωμένη Διοίκηση Μακεδονίας – Θράκης για την αντιμετώπιση εκτάκτων αναγκών από την εκδήλωση δασικών πυρκαγιών, καθώς και την υποστήριξη του έργου του Πυροσβεστικού Σώματος για τον έλεγχο και την καταστολή τους, προσδιορίζονται θεματικά στις παρακάτω ενότητες:

- **Στελέχωση** της Διεύθυνσης Πολιτικής Προστασίας της Α.Δ.Μ.Θ.
- **Σύνταξη ή επικαιροποίηση του Μνημονίου Ενεργειών** Αντιμετώπισης Εκτάκτων Αναγκών Εξ' Αιτίας Δασικών Πυρκαγιών της Α.Δ.Μ.Θ., με βάση τις οδηγίες σχεδίασης του Γενικού Σχεδίου Αντιμετώπισης Εκτάκτων Αναγκών Εξαιτίας Δασικών Πυρκαγιών με την κωδική ονομασία «ΙΟΛΑΟΣ 2» (5^η έκδοση).
- **Κοινοποίηση του Μνημονίου Ενεργειών**, στην Περιφερειακή Πυροσβεστική Διοίκηση Κεντρικής Μακεδονίας, στην Περιφερειακή Πυροσβεστική Διοίκηση Ανατολικής Μακεδονίας και Θράκης, στη Γενική Περιφερειακή Αστυνομική Διεύθυνση Κεντρικής Μακεδονίας και στη Γενική Περιφερειακή Αστυνομική Διεύθυνση Ανατολικής Μακεδονίας και Θράκης.
- **Συντήρηση των μέσων** που θα χρησιμοποιηθούν για την υποστήριξη του έργου της καταστολής των δασικών πυρκαγιών που διενεργείται με ευθύνη του Π.Σ., καθώς και για την αντιμετώπιση εκτάκτων αναγκών και την άμεση / βραχεία διαχείριση των συνεπειών λόγω δασικών πυρκαγιών.
- **Συμβολή στην ενημέρωση των Δήμων** για ζητήματα που αφορούν το σχεδιασμό και τις δράσεις Πολιτικής Προστασίας για την αντιμετώπιση κινδύνων από την εκδήλωση δασικών πυρκαγιών.

- **Παροχή ενεργής βοήθειας τους Δήμους**, εφόσον ζητηθεί η συνδρομή της, στην υλοποίηση σχεδίων δράσης αντιμετώπισης κινδύνων από δασικές πυρκαγιές (Σχεδιασμός ασκήσεων, επιμορφωτικών σεμιναρίων, υλοποίηση σχεδίων κ.ά.).
- **Ενημέρωση των Δήμων**, των Εθελοντικών Οργανώσεων και των Δασικών Υπηρεσιών με το Δελτίο Πρόγνωσης Καιρού της Ε.Μ.Υ., καθώς και με το Δελτίο Πρόβλεψης Κινδύνου Πυρκαγιάς που εκδίδεται από τη Γενική Γραμματεία Πολιτικής Προστασίας.
- **Συμμετοχή στα Τοπικά Επιχειρησιακά Συντονιστικά Όργανα Πολιτικής Προστασίας (Τ.Ε.Σ.Ο.Π.Π)** όλων των Δήμων, εντός διοικητικής αρμοδιότητας της Αποκεντρωμένης Διοίκησης Μακεδονίας – Θράκης, στο πλαίσιο αμοιβαίας ενημέρωσης και συνεργασίας μεταξύ των εμπλεκόμενων φορέων για την αντιμετώπιση εκτάκτων αναγκών λόγω δασικών πυρκαγιών.
- **Συμμετοχή στα Περιφερειακά Επιχειρησιακά Συντονιστικά Όργανα Πολιτικής Προστασίας (Π.Ε.Σ.Ο.Π.Π.)** όλων των Περιφερειακών Ενοτήτων, εντός διοικητικής αρμοδιότητας της Αποκεντρωμένης Διοίκησης Μακεδονίας - Θράκης, στο πλαίσιο αμοιβαίας ενημέρωσης και συνεργασίας μεταξύ των εμπλεκόμενων φορέων για την αντιμετώπιση εκτάκτων αναγκών λόγω δασικών πυρκαγιών.
- **Μελέτη των πρακτικών των Τ.Ε.Σ.Ο.Π.Π. που αποστέλλονται από τους Δήμους, και των πρακτικών των Π.Ε.Σ.Ο.Π.Π. που αποστέλλονται από τις Περιφερειακές Ενότητες**, για ενημέρωση στο πλαίσιο της αμοιβαίας συνεργασίας και διαλειτουργικότητας μεταξύ των φορέων.
- **Συμμετοχή σε ασκήσεις Πολιτικής Προστασίας** της Πυροσβεστικής Υπηρεσίας, των Δήμων ή άλλων φορέων, εφόσον προσκληθεί, για την εκπαίδευση του προσωπικού και την αξιολόγηση της επιχειρησιακής ετοιμότητας τους έναντι δασικών πυρκαγιών, σύμφωνα με τις κατευθυντήριες οδηγίες της Γ.Γ.Π.Π.
- **Έγκριση δαπάνης των Δήμων για παροχή στους εθελοντές πυροσβέστες στολής και ατομικού προστατευτικού εξοπλισμού ιδίων προδιαγραφών με εκείνες του μόνιμου πυροσβεστικού προσωπικού**, υπό την προϋπόθεση ότι έχουν αποκτήσει την ιδιότητα του εθελοντή πυροσβέστη.

Οι ανωτέρω δράσεις πολιτικής προστασίας έχουν ως στόχο την προετοιμασία του μηχανισμού πολιτικής προστασίας για την αντιμετώπιση εκτάκτων αναγκών και την άμεση / βραχεία διαχείριση των συνεπειών λόγω δασικών πυρκαγιών, καθώς και την υποστήριξη του έργου του Πυροσβεστικού Σώματος για τον έλεγχο και την καταστολή τους.

3.2 Δράσεις αυξημένης ετοιμότητας ενόψει επαπειλούμενου κινδύνου για την εκδήλωση δασικών πυρκαγιών (Αυξημένη Ετοιμότητα - Φάση 2)

Η κατάσταση ετοιμότητας πολιτικής προστασίας λόγω τεκμηριωμένου κινδύνου ορίζεται με το άρθρο 2, παρ. 4α του Ν.3013/2002. Ειδικότερα, για τις περιοχές που το επόμενο 24-ωρο είναι μεγάλη η επικινδυνότητα εκδήλωσης και εξάπλωσης δασικών πυρκαγιών σύμφωνα με το Χάρτη Πρόβλεψης Κινδύνου Πυρκαγιάς που εκδίδει η Γ.Γ.Π.Π., η αυξημένη ετοιμότητα της Αποκεντρωμένης Διοίκησης Μακεδονίας – Θράκης αφορά κατά κύριο λόγο τις παρακάτω δράσεις:

- **Ενημέρωση των Δήμων** για τις περιοχές που η πρόβλεψη του κινδύνου εκτιμάται από πολύ υψηλή (κατηγορία 4) έως κατάσταση συναγερμού (κατηγορία 5) , βάσει των δελτίων τύπου που εκδίδονται από τη Γενική Γραμματεία Πολιτικής Προστασίας, ώστε να προχωρήσουν στην ενημέρωση του κοινού σε τοπικό επίπεδο, με στόχο την αποφυγή ενεργειών που μπορεί να προκαλέσουν πυρκαγιά από αμέλεια.
- **Ετοιμότητα του προσωπικού και των μέσων** της Αποκεντρωμένης Διοίκησης Μακεδονίας – Θράκης προκειμένου να υποστηρίξουν άμεσα το έργο του Π.Σ. στην καταστολή δασικών πυρκαγιών.

3.3 Δράσεις υποστήριξης του Πυροσβεστικού Σώματος στο έργο της καταστολής δασικών πυρκαγιών (Άμεση Κινητοποίηση / Επέμβαση - Φάση 3)

Ο Γραμματέας της Αποκεντρωμένης Διοίκησης Μακεδονίας – Θράκης, ως Αποκεντρωμένο Όργανο Πολιτικής Προστασίας και στο πλαίσιο του θεσμικού του ρόλου, όταν ενημερωθεί για την εκδήλωση της δασικής πυρκαγιάς από την Διεύθυνση Πολιτικής Προστασίας της Α.Δ.Μ.Θ. και αναλόγως της εξέλιξής της, δρομολογεί δράσεις για την υποστήριξη του έργου του Πυροσβεστικού Σώματος για τον έλεγχο και την καταστολή της και για την αντιμετώπιση εκτάκτων αναγκών και την άμεση / βραχεία διαχείριση των συνεπειών, σε συνεργασία με τους Περιφερειάρχες .

Ειδικότερα, ο Γραμματέας κινητοποιεί δια της Διεύθυνσης Πολιτικής Προστασίας της Α.Δ.Μ.Θ., το επιχειρησιακά εμπλεκόμενο δυναμικό και τα μέσα πολιτικής προστασίας της Αποκεντρωμένης Διοίκησης, προκειμένου να δρομολογήσουν δράσεις που συνδέονται με:

- **την εξασφάλιση της επικοινωνίας** με τους λοιπούς επιχειρησιακά εμπλεκόμενους φορείς (Π.Σ., ΕΛ.ΑΣ, κλπ.) (Παράρτημα Ε, Διάγραμμα Ροής)
- **την περαιτέρω συλλογή πληροφοριών** σχετικά με την εξέλιξη του καταστροφικού φαινομένου και τις επηρεαζόμενες περιοχές εντός των διοικητικών ορίων της Α.Δ.Μ.Θ. σε επικοινωνία με τις κατά τόπους υπηρεσίες της ΕΛ.ΑΣ., του Π.Σ. και του Ε.Κ.Α.Β.,
- **την υποστήριξη του έργου της καταστολής των δασικών πυρκαγιών** που διενεργείται με ευθύνη του Π.Σ., με την διάθεση μέσων που διαθέτει ο η Α.Δ.Μ.Θ. (οχήματα, κλπ.). Νοείται ότι αιτήματα του Π.Σ. για υποστήριξη του έργου του, που αρχικά υποβάλλονται τηλεφωνικά, θα πρέπει να ακολουθούνται με την αποστολή σχετικού εγγράφου.
- **την ενημέρωση του Γενικού Γραμματέα Πολιτικής Προστασίας**, για τις επιπτώσεις από την εξέλιξη του καταστροφικού φαινομένου εντός των διοικητικών ορίων της Α.Δ.Μ.Θ.
- **τη συμμετοχή στα Π.Ε.Σ.Ο.Π.Π των Περιφερειακών Ενοτήτων και τα Τ.Ε.Σ.Ο.Π.Π των Δήμων** σε περίπτωση που συκληθούν για την αντιμετώπιση εκτάκτων αναγκών και τη διαχείριση των συνεπειών λόγω δασικών πυρκαγιών.

3.4 Δράσεις άμεσης αρωγής των πληγέντων και άμεσης / βραχείας αποκατάστασης των συνεπειών της καταστροφής (Αποκατάσταση / Αρωγή - Φάση 4)

Στη φάση αυτή, έπειτα από εκτίμηση της επικρατούσας κατάστασης, παρέχεται άμεση αρωγή στους πληγέντες και λαμβάνονται αποφάσεις και μέτρα για την αποκατάσταση των ζημιών.

Οι εμπλεκόμενοι Δήμοι και Περιφέρειες ενημερώνουν για τις ενέργειές τους, τον Γραμματέα της Αποκεντρωμένης Διοίκησης, στο πλαίσιο του συντονισμού και της ιεράρχησης των δράσεων πολιτικής προστασίας στην αντιμετώπιση εκτάκτων αναγκών και την άμεση / βραχεία διαχείριση των συνεπειών.

3.4.1 Περίθαλψη – Διοικητική Μέριμνα Πληγέντων

Στο στάδιο αυτό περιλαμβάνονται δράσεις που αποσκοπούν στην παροχή βοήθειας (πόσιμο νερού, τροφής, στέγασης) και υποστήριξης (μέσω ειδικών επιστημόνων) των πληγέντων τα πρώτα 24-ωρα μετά την εκδήλωσή της δασικής πυρκαγιάς, δηλαδή μέχρι τη δρομολόγηση και υλοποίηση δράσεων για την περαιτέρω αποκατάστασής τους.

3.4.2 - Αποκλιμάκωση - Συνολική αποτίμηση ζημιών –Αποκατάσταση

Η αποκλιμάκωση των εμπλεκόμενων φορέων που έχουν αναλάβει δράσεις για την υποστήριξη του έργου της καταστολής, για την οποία αρμόδιο είναι το Πυροσβεστικό Σώμα, γίνεται μετά από σχετική απόφαση του Επικεφαλής Αξιωματικού του Πυροσβεστικού Σώματος. Η διαχείριση της αποκλιμάκωσης, της συνολικής αποτίμησης και της αποκατάστασης των ζημιών από την Αποκεντρωμένη Διοίκηση Μακεδονίας – Θράκης ως αποκεντρωμένο όργανο Πολιτικής Προστασίας, συνδέεται με δράσεις που αφορούν την ευθύνη αποκλιμάκωσης του ανθρώπινου δυναμικού και των μέσων που διέθεσε ή είχε ενεργοποιήσει η Αποκεντρωμένη Διοίκηση Μακεδονίας – Θράκης.

ΜΕΡΟΣ 4
ΕΠΙΚΟΙΝΩΝΙΕΣ ΚΑΙ ΡΟΗ
ΠΛΗΡΟΦΟΡΙΩΝ

ΜΕΡΟΣ 4. ΕΠΙΚΟΙΝΩΝΙΕΣ ΚΑΙ ΡΟΗ ΠΛΗΡΟΦΟΡΙΩΝ

4.1 Μέσα επικοινωνίας

Στην Αποκεντρωμένη Διοίκηση Μακεδονίας - Θράκης χρησιμοποιούνται τα ακόλουθα μέσα επικοινωνίας (ενδεικτικά).

Α) **Σταθερά και κινητά τηλέφωνα** των υπευθύνων για δράσεις πολιτικής προστασίας. Στο ΠΑΡΑΡΤΗΜΑ Β' – υπάρχει ονομαστική κατάσταση των υπευθύνων για την υλοποίηση δράσεων Πολιτικής Προστασίας σε επίπεδο Αποκεντρωμένης Διοίκησης.

4.2 Ροή πληροφοριών

4.2.1 Καθημερινή αποστολή χάρτη πρόβλεψης κινδύνου πυρκαγιάς και αποστολή προειδοποιητικού σήματος από το ΜΕΦ / ΕΣΚΕΔΙΚ

Βλέπε Διάγραμμα 2 (σελ. 14 του παρόντος)

4.2.2 Αναγγελία – αρχική ειδοποίηση

Ο αρμόδιος φορέας για την έκδοση αρχικής ειδοποίησης – αναγγελίας σχετικά με την έναρξη δασικής πυρκαγιάς ορίζεται εκ του θεσμικού του πλαισίου το Πυροσβεστικό Σώμα.

Εφόσον εξακριβωθεί η πληροφορία για έναρξη δασικής πυρκαγιάς από την αρμόδια Πυροσβεστική Υπηρεσία, αυτή ενημερώνει άμεσα το Περιφερειακό Κέντρο Επιχειρήσεων (ΠΕ.Κ.Ε.) της οικείας Περιφερειακής Πυροσβεστικής Διοίκησης (ΠΕ.ΠΥ.Δ.) Εν συνεχεία, το Περιφερειακό Κέντρο Επιχειρήσεων (ΠΕ.Κ.Ε.), στο πλαίσιο ενεργειών της αρχικής ειδοποίησης – αναγγελίας, επικοινωνεί τηλεφωνικά και ενημερώνει τις εξής εμπλεκόμενες Υπηρεσίες/Φορείς:

- Ε.Σ.Κ.Ε.Δ.Ι.Κ. - 199/ΣΕΚΥΠΣ
- Διεύθυνση Πολιτικής Προστασίας οικείας Περιφέρειας και τα Τμήματα Πολιτικής Προστασίας των οικείων Δήμων
- Τοπική Αρμόδια Αστυνομική Αρχή
- Τοπικό Παράρτημα του ΕΚΑΒ
- Αρμόδια Δασική Υπηρεσία
- Λοιπούς φορείς που δύναται να συνδράμουν υποστηρικτικά το έργο της κατάσβεσης του Π.Σ. (Α.Δ., ΔΕΔΔΗΕ, κλπ.)

Στη συνέχεια ο κάθε παραλήπτης της αρχικής ειδοποίησης αναλαμβάνει να ενημερώσει τις αρμόδιες επιχειρησιακά εμπλεκόμενες οργανικές μονάδες του φορέα του.

4.2.3 Ροή πληροφοριών για την υποστήριξη του έργου της καταστολής των δασικών πυρκαγιών.

Βλέπε ΠΑΡΑΡΤΗΜΑ Ε – ΔΙΑΓΡΑΜΜΑ ΡΟΗΣ ΕΠΙΚΟΙΝΩΝΙΩΝ

ΜΕΡΟΣ 5

ΣΥΝΤΟΝΙΣΤΙΚΕΣ ΟΔΗΓΙΕΣ ΥΛΟΠΟΙΗΣΗΣ ΔΡΑΣΕΩΝ ΠΟΛΙΤΙΚΗΣ ΠΡΟΣΤΑΣΙΑΣ

ΜΕΡΟΣ 5. ΣΥΣΤΗΜΑ ΚΙΝΗΤΟΠΟΙΗΣΗΣ ΠΟΛΙΤΙΚΗΣ ΠΡΟΣΤΑΣΙΑΣ - ΣΥΝΤΟΝΙΣΤΙΚΕΣ ΟΔΗΓΙΕΣ ΥΛΟΠΟΙΗΣΗΣ ΔΡΑΣΕΩΝ ΠΟΛΙΤΙΚΗΣ ΠΡΟΣΤΑΣΙΑΣ

Μετά την εκδήλωση μιας δασικής πυρκαγιάς οι φορείς πολιτικής προστασίας, στο πλαίσιο των αρμοδιοτήτων τους, κινητοποιούνται άμεσα και δρομολογούν σειρά δράσεων για την υποστήριξη του έργου του Πυροσβεστικού Σώματος στον έλεγχο και την καταστολή των δασικών πυρκαγιών, καθώς και για την αντιμετώπιση εκτάκτων αναγκών και την άμεση / βραχεία διαχείριση των συνεπειών. Προϋπόθεση για την αποτελεσματική απόκριση των φορέων πολιτικής προστασίας της χώρας είναι η συνέργεια, η συνεργασία και η διαλειτουργικότητα σε όλα τα επίπεδα Διοίκησης.

Στο Μέρος 5 που ακολουθεί δίνονται συντονιστικές οδηγίες για τη απόκριση όλων των εμπλεκόμενων φορέων για την υποστήριξη του έργου του Πυροσβεστικού Σώματος στον έλεγχο και την καταστολή των δασικών πυρκαγιών, καθώς και για την από κοινού αντιμετώπιση εκτάκτων αναγκών και την άμεση/βραχεία διαχείριση συνεπειών και την εξασφάλιση ενιαίας και συγχρονισμένης δράσης.

5.1 Διοίκηση, Έλεγχος και Συντονισμός επιχειρήσεων

Για τις επιχειρήσεις καταστολής των Δασικών Πυρκαγιών, η Διοίκηση Έλεγχος και Συντονισμός των επιχειρήσεων γίνεται από τα αρμόδια όργανα του Πυροσβεστικού Σώματος και σύμφωνα με το επίπεδο κλιμάκωσης των επιχειρήσεων, όπως αυτό ορίζεται στα επιχειρησιακά του Σχέδια.

Για την υποστήριξη του έργου της καταστολής, το οποίο αποτελεί ευθύνη του Πυροσβεστικού Σώματος καθώς και για την αντιμετώπιση εκτάκτων αναγκών λόγω Δασικών Πυρκαγιών και τη διαχείριση των συνεπειών (συμπεριλαμβανομένης της οργανωμένης απομάκρυνσης πολιτών και της άμεσης - βραχείας αποκατάστασης), η Διοίκηση, Έλεγχος και Συντονισμός των δράσεων πολιτικής προστασίας αποτελεί ευθύνη των οργάνων Πολιτικής Προστασίας (Γενικός Γραμματέας Πολιτικής Προστασίας, Περιφερειάρχης / αρμόδιος Αντιπεριφερειάρχης, Δήμαρχος) τα οποία αναλόγως της κλιμάκωσης υλοποιούν στο πλαίσιο των αρμοδιοτήτων τους δράσεις πολιτικής προστασίας, ενημερώνοντας ταυτόχρονα το ανώτερο διοικητικό Όργανο Πολιτικής Προστασίας.

Επισημαίνεται ότι η καταστολή των δασικών πυρκαγιών διεξάγεται υπό την ευθύνη και τον επιχειρησιακό σχεδιασμό του Πυροσβεστικού Σώματος, σύμφωνα και με το άρθρο 1 παρ. β του άρθρου 63 του Ν. 4249/2014. Οι λοιποί εμπλεκόμενοι φορείς, **έχουν υποστηρικτικό ρόλο** στην καταστολή των δασικών πυρκαγιών και η συνδρομή στο έργο του Π.Σ. (ΚΥΑ.12030Φ.109.1/10-5- 1999 – ΦΕΚ 713/Β'/1999) πραγματοποιείται κατόπιν σχετικού αιτήματος του εκάστοτε Επικεφαλής Αξιωματικού του Π.Σ. ο οποίος ενεργεί σε τοπικό επίπεδο ως συντονιστής του πυροσβεστικού έργου.

5.2 Στάδια Επιχειρήσεων

Για τις δασικές πυρκαγιές, τα στάδια των επιχειρήσεων από την εκδήλωση του φαινομένου ως και τον πλήρη έλεγχό του, προσδιορίστηκαν ως εξής (5060/12-06-2008 έγγραφο της Γ.Γ.Π.Π.):

- Αναγγελία
- Κινητοποίηση δυνάμεων – Αρχική Εκτίμηση Κατάστασης
- Ανάπτυξη Δυνάμεων - Επέμβαση
- Μερικός Έλεγχος
- Έλεγχος - Φύλαξη
- Πλήρης Κατάσβεση
- Αποτίμηση

Ειδικότερα, οι δράσεις πολιτικής προστασίας σε τακτικό επίπεδο ακολουθούν τις φάσεις εξέλιξης του καταστροφικού φαινομένου και εντάσσονται στα αντίστοιχα στάδια επιχειρήσεων.

Με βάση τα ανωτέρω στάδια επιχειρήσεων, προσδιορίζονται με χρονική αλληλουχία ακολούθως οι κύριες δράσεις κατά αρμοδιότητα των Φορέων στην αντιμετώπιση Δασικών Πυρκαγιών και περιγράφεται η κλιμάκωση των ενεργειών.

Διευκρινίζεται ότι η κλιμάκωση της κινητοποίησης του κάθε φορέα δεν πρέπει να συγχέεται με τη γενικότερη κλιμάκωση της κινητοποίησης του συνόλου του Μηχανισμού Πολιτικής Προστασίας (η οποία ορίζεται στο Ν.3013/2002, αρθ. 2) και είναι δυνατόν να λαμβάνει χώρα σε διαφορετικό χρόνο, όπως προκύπτει από το ρόλο και τις αρμοδιότητες του.

5.3 Αρχική Ειδοποίηση - Αναγγελία

Ο αρμόδιος φορέας για την έκδοση αρχικής ειδοποίησης – αναγγελίας σχετικά με την έναρξη δασικής πυρκαγιάς ορίζεται εκ του θεσμικού του πλαισίου το Πυροσβεστικό Σώμα. Οποιαδήποτε επιπλέον πληροφορία που προέρχεται από μη θεσμοθετημένους για το σκοπό αυτό φορείς αποτελεί χρήσιμη πρόσθετη πληροφορία για τα αρμόδια όργανα των διαφόρων επιπέδων.

Διευκρινίζεται ότι ο σχεδιασμός για την ανάπτυξη μηχανισμού επιτήρησης των δασών και δασικών εκτάσεων κατά την αντιτυρική περίοδο, καθώς και της συλλογής πληροφοριών για την αναγγελία εκδήλωσης δασικής πυρκαγιάς αποτελεί μέρος των Επιχειρησιακών Σχεδίων του Πυροσβεστικού Σώματος (Ν. 2612/1998 «Ανάθεση της δασοπυρόσβεσης στο Πυροσβεστικό Σώμα και άλλες διατάξεις»).

Εφόσον εξακριβωθεί η πληροφορία για έναρξη δασικής πυρκαγιάς από την αρμόδια Πυροσβεστική Υπηρεσία, αυτή ενημερώνει άμεσα το Περιφερειακό Κέντρο Επιχειρήσεων (ΠΕ.Κ.Ε.) της οικείας Περιφερειακής Πυροσβεστικής Διοίκησης (ΠΕ.ΠΥ.Δ.)

Εν συνεχεία, το Περιφερειακό Κέντρο Επιχειρήσεων (ΠΕ.Κ.Ε.), στο πλαίσιο ενεργειών της αρχικής ειδοποίησης – αναγγελίας, επικοινωνεί τηλεφωνικά και ενημερώνει τις εξής εμπλεκόμενες Υπηρεσίες/Φορείς:

- Ε.Σ.Κ.Ε.ΔΙ..Κ. - 199/ΣΕΚΥΠΣ
- Δ/ση Πολιτικής Προστασίας οικείας Περιφέρειας
- Γραφείο Πολιτικής Προστασίας του οικείου Δήμου ή των Δήμων
- Τοπική Αρμόδια Αστυνομική Αρχή
- Τοπικό Παράρτημα του ΕΚΑΒ
- Αρμόδια Δασική Υπηρεσία
- Λοιπούς φορείς (ΔΕΔΔΗΕ, Α.Δ. κλπ.)

Στη συνέχεια ο κάθε παραλήπτης της αρχικής ειδοποίησης αναλαμβάνει να ενημερώσει τις αρμόδιες επιχειρησιακά εμπλεκόμενες οργανικές μονάδες του φορέα του.

Στο ακόλουθο **Διάγραμμα 2** δίνεται σχηματικά η ροή πληροφοριών για την αναγγελία – αρχική ειδοποίηση.

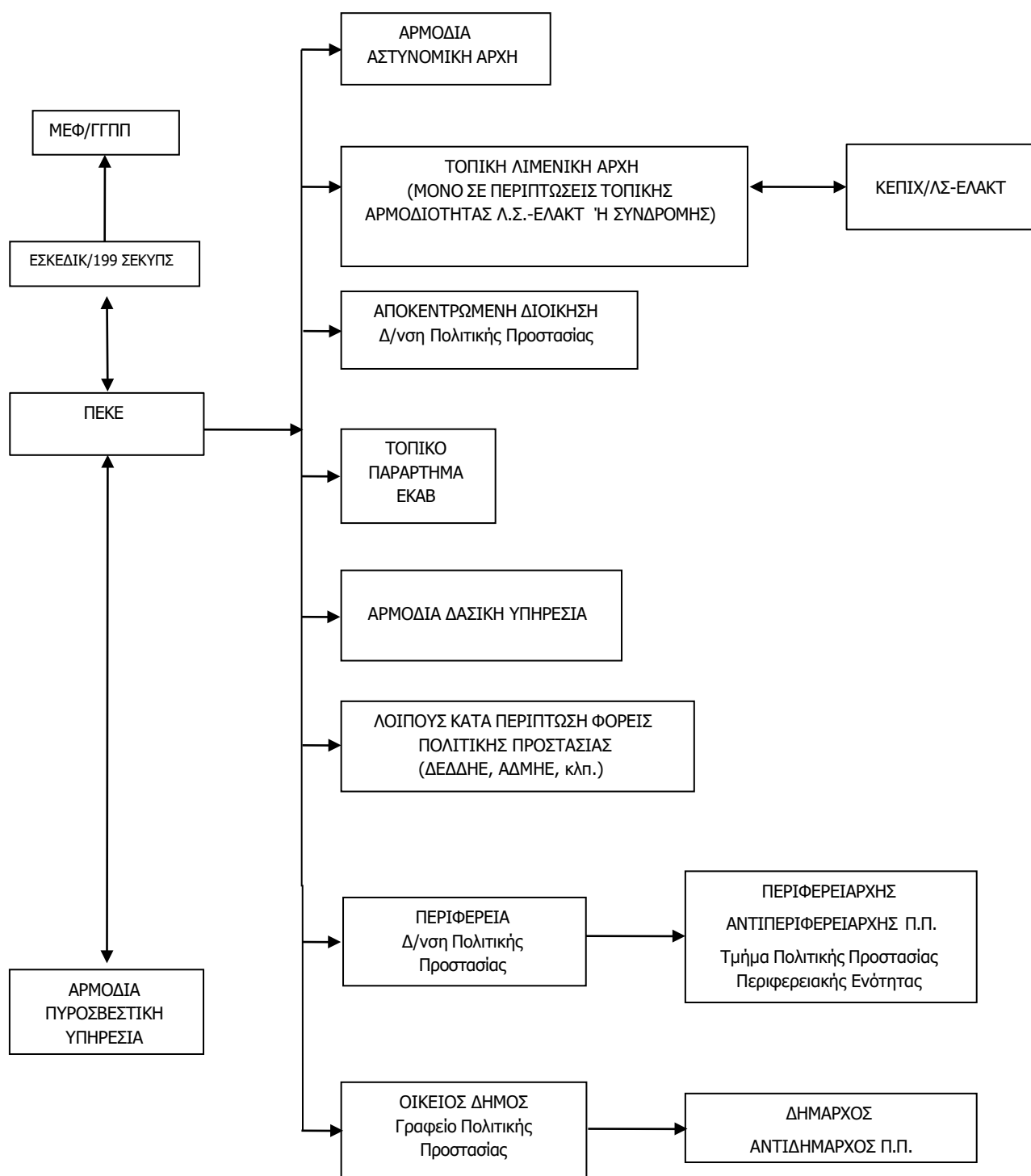

Διάγραμμα 2. Ροή πληροφοριών για την αρχική ειδοποίηση - αναγγελία.

5.4 Επικοινωνίες

Οι επικοινωνίες μεταξύ των Φορέων για δράσεις υποστήριξης του έργου του Π.Σ. στην καταστολή δασικών πυρκαγιών και στην αντιμετώπιση εκτάκτων αναγκών λόγω δασικών πυρκαγιών και διαχείριση των συνεπειών γίνονται κατά κανόνα με τη χρήση των δικτύων σταθερής και κινητής τηλεφωνίας σε όλα τα στάδια επιχειρήσεων.

Η ανταλλαγή πληροφοριών, η αποστολή αιτημάτων, κλπ. που πραγματοποιούνται μέσω τηλεφωνικών επικοινωνιών, δύναται να ακολουθείται με την αποστολή email, όταν αυτό απαιτείται και είναι εφικτό.

Η αναγγελία των Δασικών Πυρκαγιών αποτελεί ευθύνη των υπηρεσιών του Πυροσβεστικού Σώματος το οποίο και εξασφαλίζει σε 24ωρη βάση επικοινωνία με τους Φορείς που εμπλέκονται υποστηρικτικά στο έργο της κατάσβεσης των Δασικών Πυρκαγιών (ΚΥΑ 12030Φ.109.1/1999, αρθ.1, παρ.4, αρθ.3, παρ.2).

5.5 Κινητοποίηση

Η κινητοποίηση των υπηρεσιών του Πυροσβεστικού Σώματος για τον έλεγχο και καταστολή του φαινομένου αποφασίζεται από τα αρμόδια όργανα του Π.Σ, σύμφωνα με τον επιχειρησιακό σχεδιασμό του Π.Σ.

Οι φορείς που ενημερώνονται από την αρμόδια Πυροσβεστική Υπηρεσία ή το οικείο Περιφερειακό Κέντρο Επιχειρήσεων (ΠΕ.Κ.Ε.) του Π.Σ. για την εκδήλωση δασικής πυρκαγιάς σε περιοχή ευθύνης τους, κινητοποιούν το εμπλεκόμενο προσωπικό και τα μέσα που έχουν στη διάθεσή τους για την υλοποίηση δράσεων πολιτικής προστασίας που αφορούν:

- την υποστήριξη του έργου της καταστολής των δασικών πυρκαγιών, την κύρια ευθύνη του οποίου έχει το Πυροσβεστικό Σώμα, (**Διάγραμμα 3**)
- την αντιμετώπιση εκτάκτων αναγκών λόγω δασικών πυρκαγιών και τη διαχείριση των συνεπειών (συμπεριλαμβανομένης και της άμεσης / βραχείας αποκατάστασης από καταστροφές που έχουν προκληθεί από δασικές πυρκαγιές) (**Διάγραμμα 4**)

Νοείται ότι το επίπεδο κλιμάκωσης και κινητοποίησης του εμπλεκόμενου προσωπικού και μέσων δύναται να τροποποιηθεί, όταν αυτό απαιτηθεί, βάσει της αξιολόγησης των νεότερων δεδομένων που αφορούν την εξέλιξη και τις συνέπειες του καταστροφικού φαινομένου. Κριτήρια κλιμάκωσης θεωρούνται:

- η αδυναμία αντιμετώπισης της καταστροφής από το κατώτερο διοικητικό επίπεδο λόγω ανεπάρκειας διατιθέμενων πόρων
- η έκταση της καταστροφής
- το μέγεθος των απωλειών ή ζημιών (ένταση της καταστροφής)

Διευκρινίζεται ότι η κλιμάκωση της κινητοποίησης του κάθε φορέα δεν πρέπει να συγχέεται με τη γενικότερη κλιμάκωση της κινητοποίησης του συνόλου του Μηχανισμού Πολιτικής Προστασίας (η οποία ορίζεται στο Ν.3013/2002, αρθ. 2) και είναι δυνατόν να λαμβάνει χώρα σε διαφορετικό χρόνο, όπως προκύπτει από το ρόλο και τις αρμοδιότητες του.

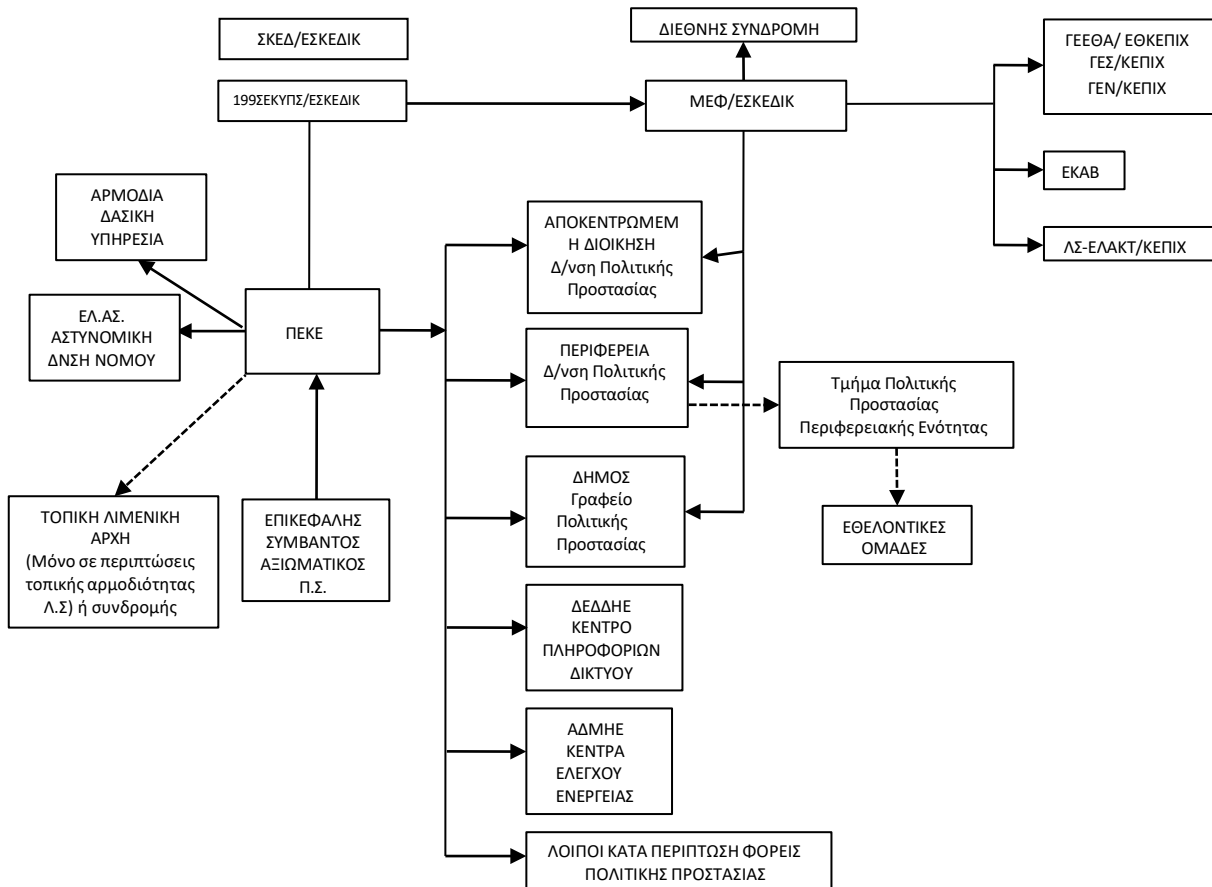

Διάγραμμα 3. Ροή πληροφοριών για την υποστήριξη του έργου της καταστολής των δασικών πυρκαγιών

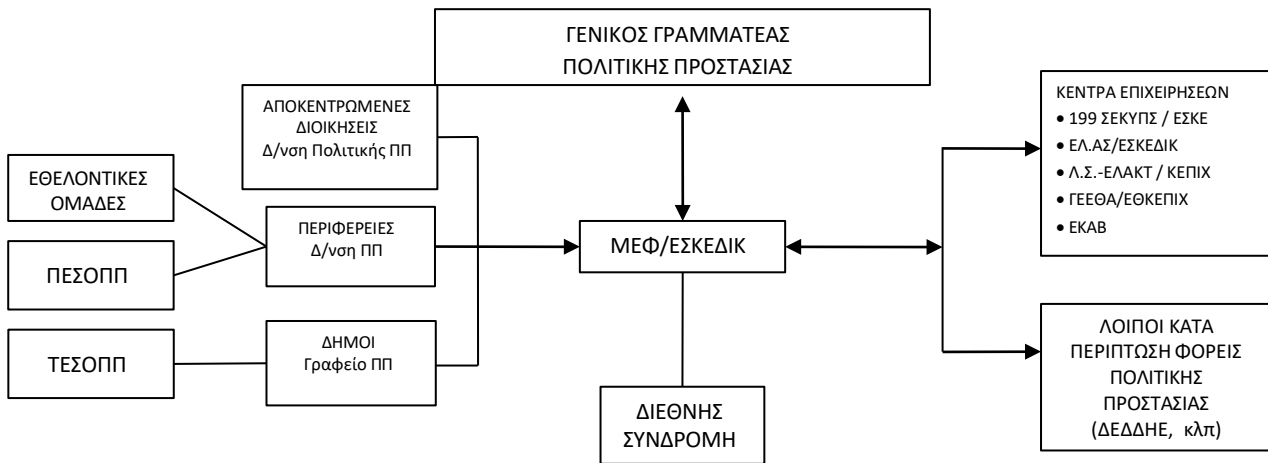

Διάγραμμα 4. Ροή πληροφοριών κινητοποίησης φορέων για τη διαχείριση των συνεπειών από πυρκαγιές

Κινητοποίηση σε τοπικό επίπεδο

Οι κατά τόπους Πυροσβεστικές Υπηρεσίες, μετά την εκδήλωση δασικής πυρκαγιάς κινητοποιούνται για τον έλεγχο και καταστολή του φαινομένου, σύμφωνα με τον επιχειρησιακό σχεδιασμό του Π.Σ.

Εν συνεχεία, αναλόγως της πορείας εξέλιξης του καταστροφικού φαινομένου, ενημερώνουν και συνεργάζονται με τα αρμόδια κατά τόπους Αποκεντρωμένα Όργανα Πολιτικής Προστασίας (Περιφερειάρχης, Αντιπεριφερειάρχης, Δήμαρχος) και τους υπεύθυνους λειτουργίας εγκαταστάσεων και υποδομών και εισηγούνται την δρομολόγηση δράσεων από τους ανωτέρω που αφορούν την προστασία της ζωής και της περιουσίας των πολιτών από τον κίνδυνο των δασικών πυρκαγιών στο πλαίσιο των αρμοδιοτήτων τους, όπως υλοποίηση του μέτρου της οργανωμένης προληπτικής απομάκρυνσης πολιτών, εκκένωση κατασκηνώσεων, κλπ.

Οι Γραμματείς των Αποκεντρωμένων Διοικήσεων ενημερώνονται από τις Διευθύνσεις Πολιτικής Προστασίας για την εκδήλωση δασικής πυρκαγιάς στην περιοχή ευθύνης τους και εφόσον συντρέχουν λόγοι κινητοποιούν το προσωπικό και τα μέσα της Αποκεντρωμένης Διοίκησης για την αντιμετώπιση εκτάκτων αναγκών και τη διαχείριση των συνεπειών, εφόσον τούτο κριθεί απαραίτητο.

5.6 Αποκλιμάκωση

Η αποκλιμάκωση των εμπλεκόμενων φορέων που έχουν αναλάβει δράσεις για την υποστήριξη του έργου της καταστολής, για την οποία αρμόδιο είναι το Πυροσβεστικό Σώμα, γίνεται μετά από σχετική απόφαση του Επικεφαλής Αξιωματικού του Πυροσβεστικού Σώματος, ο οποίος ενεργεί ως συντονιστής του πυροσβεστικού έργου στην περιοχή του συμβάντος.

Κάθε εμπλεκόμενος φορέας σε δράσεις πολιτικής προστασίας για την αντιμετώπιση εκτάκτων αναγκών λόγω Δασικών Πυρκαγιών και τη διαχείριση των συνεπειών είναι υπεύθυνος για την αποκλιμάκωση του ανθρώπινου δυναμικού και των μέσων που διαθέτει ή έχει ενεργοποιήσει.

ΜΕΡΟΣ 7

ΥΠΟΣΤΗΡΙΞΗ ΚΑΙ ΕΞΕΛΙΞΗ ΣΧΕΔΙΟΥ

ΜΕΡΟΣ 7. ΥΠΟΣΤΗΡΙΞΗ ΚΑΙ ΕΞΕΛΙΞΗ ΣΧΕΔΙΟΥ

7.1 Αναθεώρηση και Επικαιροποίηση Μνημονίου

Η διαδικασία της αναθεώρησης του Μνημονίου Ενεργειών εξαιτίας Δασικών Πυρκαγιών αναφέρεται σε ουσιαστικές αλλαγές και γίνεται εφόσον συντρέχει τουλάχιστον ένας από τους παρακάτω λόγους:

- νέες νομοθετικές ρυθμίσεις που επηρεάζουν τις αρμοδιότητες των εμπλεκόμενων στο Σχέδιο Διευθύνσεων του Φορέα Σχεδίασης ή άλλων Φορέων με τους οποίους αυτός συνεργάζεται
- ίδρυση Φορέων που εμπλέκονται στην διαχείριση της έκτακτης ανάγκης,
- νέες θεσμικές εθνικές, κοινοτικές ή διεθνείς υποχρεώσεις,
- νέα ανάλυση κινδύνου,
- αποτιμήσεις ασκήσεων στις οποίες συνιστώνται αλλαγές στο Σχέδιο.

Η διαδικασία της επικαιροποίησης αναφέρεται στον έλεγχο και ενδεχόμενη αλλαγή συγκεκριμένων στοιχείων του Μνημονίου που δεν επηρεάζουν τους στόχους του. Ενδεικτικά, η αλλαγή στοιχείων επικοινωνίας επιχειρησιακά εμπλεκόμενων μπορεί να είναι αιτία επικαιροποίησής του.

ΣΥΝΤΑΧΘΗΚΕ

ΕΛΕΓΧΘΗΚΕ

Θεσσαλονίκη, Ιούλιος 2026

Καρακώτσογλου Μιχαήλ

Λάντζα Αικατερίνη

Έγκριση και έναρξη ισχύος του παρόντος Σχεδίου

Η ισχύς του παρόντος Μνημονίου Ενεργειών Αντιμετώπισης Εκτάκτων Αναγκών Εξ' Αιτίας Δασικών Πυρκαγιών της Αποκεντρωμένης Διοίκησης Μακεδονίας - Θράκης αρχίζει από την ημερομηνία έγκρισης από τον Γραμματέα.
Με την έκδοση του παρόντος παλαιότερα μνημόνια παύουν να ισχύουν.

ΕΓΚΡΙΝΕΤΑΙ

/07/2026

Για την Αποκεντρωμένη Διοίκηση Μακεδονίας - Θράκης

Ο ΓΡΑΜΜΑΤΕΑΣ

Δρ. Δημήτριος Γαλαμάτης

ΠΑΡΑΡΤΗΜΑΤΑ

ΠΑΡΑΡΤΗΜΑ Α

ΠΑΡΑΡΤΗΜΑ Α – ΠΙΝΑΚΑΣ ΔΙΑΝΟΜΗΣ

A/A	ΥΠΗΡΕΣΙΑ	ΕΠΙΚΕΦΑΛΗΣ	ΤΗΛΕΦΩΝΟ	ΤΑΧΥΔΡ. ΔΙΕΥΘΥΝΣΗ
1	Γενική Γραμματεία Πολιτικής Προστασίας	Νικόλαος Παπαευσταθίου	213 - 1510100	Λ. Κηφισίας 37 - 39, 151 23 Μαρούσι
2	Περιφερειακή Πυροσβεστική Διοίκηση Κεντρικής Μακεδονίας	Παπαθανασίου Αθανάσιος	2313 - 326101, -132	Κρήτης 46, 546 46 Θεσσαλονίκη
3	Περιφερειακή Πυροσβεστική Διοίκηση Ανατολικής Μακεδονίας και Θράκης	Σπυρίδων Κούτρας	25313 – 55110 2531355113-116	ΒΙ.ΠΕ Κομοτηνής, 691 00 Κομοτηνή
4	Γενική Περιφερειακή Αστυνομική Διεύθυνση Κεντρικής Μακεδονίας	Φανή Γιουβανοπούλου	2310 - 388620	Μοναστηρίου 326, 541 21 Θεσσαλονίκη
5	Γενική Περιφερειακή Αστυνομική Διεύθυνση Ανατολικής Μακεδονίας και Θράκης	Λάμπρος Τσιάρας	25314 – 40205	Λ. Δημοκρατίας 3, 691 00 Κομοτηνή

ΠΑΡΑΡΤΗΜΑ Β

ΠΑΡΑΡΤΗΜΑ Β – Ονομαστική κατάσταση των υπευθύνων για την υλοποίηση δράσεων Πολιτικής Προστασίας σε επίπεδο Αποκεντρωμένης Διοίκησης καθώς και των αναπληρωτών τους

A. ΕΠΙΚΕΦΑΛΗΣ ΦΟΡΕΑ

Γραμματέας της Αποκεντρωμένης Διοίκησης Μακεδονίας - Θράκης

Δρ. Δημήτριος Γαλαμάτης

Τηλ: 2313309101, -102, -450

B. Γενικοί Διευθυντές

- Γενικός Διευθυντής Εσωτερικής Λειτουργίας

ΠΑΝΑΓΙΩΤΗΣ ΧΑΤΖΗΧΡΙΣΤΟΔΟΥΛΟΥ

Τηλ: 2313309170

- Γενικός Διευθυντής Χωροταξικής και Περιβαλλοντικής Πολιτικής

ΣΤΥΛΙΑΝΟΣ ΤΑΜΒΑΚΙΔΗΣ

Τηλ: 2313309108

I. ΥΠΗΡΕΣΙΕΣ ΜΕ ΑΡΜΟΔΙΟΤΗΤΑ ΣΤΟ ΣΥΝΟΛΟ ΤΗΣ ΑΔΜ-Θ

• **Δ/ΝΣΗ ΠΟΛΙΤΙΚΗΣ ΠΡΟΣΤΑΣΙΑΣ**

Δ/ΝΣΗ	ΠΟΛΙΤΙΚΗΣ ΠΡΟΣΤΑΣΙΑΣ Α.Δ.Μ.-Θ.
ΠΡΟΪΣΤΑΜΕΝΟΣ	ΑΙΚΑΤΕΡΙΝΗ ΛΑΝΤΖΑ
Αρ. Κινητού Τηλ. ΠΡΟΪΣΤΑΜΕΝΟΥ	2313309609
Λοιπά Στελέχη Δ/νσης	ΜΙΧΑΗΛ ΚΑΡΑΚΩΤΣΟΓΛΟΥ (ΑΝΑΠΛ. ΠΡΟΪΣΤΑΜΕΝΟΣ ΤΜ. ΣΧΕΔΙΑΣΜΟΥ ΚΑΙ ΠΡΟΛΗΨΗΣ) ΚΑΙ ΧΡΙΣΤΙΝΑ ΤΡΑΪΚΟΥ, ΚΥΡΙΑΚΗ ΜΩΥΣΙΑΔΟΥ
Αριθ. Τηλ. Στελεχών Δ/νσης	2313309309, 2313309242, 2313309410

• **Δ/ΝΣΗ ΔΙΟΙΚΗΣΗΣ**

Δ/ΝΣΗ	ΔΙΟΙΚΗΣΗΣ
ΠΡΟΪΣΤΑΜΕΝΟΣ	ΣΟΥΛΤΑΝΑ ΤΣΕΛΕΝΤΗ
Αρ. Τηλ. ΠΡΟΪΣΤΑΜΕΝΟΥ	2313309436

• **Δ/ΝΣΗ ΟΙΚΟΝΟΜΙΚΟΥ**

Δ/ΝΣΗ	ΟΙΚΟΝΟΜΙΚΟΥ
ΠΡΟΪΣΤΑΜΕΝΟΣ	ΕΙΡΗΝΗ ΜΟΥΡΤΖΙΝΟΥ
Αρ. Τηλ. ΠΡΟΪΣΤΑΜΕΝΟΥ	2313309160

ΠΑΡΑΡΤΗΜΑ Δ

ΠΑΡΑΡΤΗΜΑ Δ – Κατάλογος των επιχειρησιακά έτοιμων μέσων που διαθέτει η Αποκεντρωμένη Διοίκηση για την υλοποίηση δράσεων Πολιτικής Προστασίας που συνδέονται με την αντιμετώπιση κινδύνων από την εκδήλωση δασικών πυρκαγιών.

Α/Α	ΥΠΗΡΕΣΙΑ	Π.Ε.	ΑΡΙΘ. ΚΥΚΛΟΦΟΡΙΑΣ	ΚΑΤΑΣΚΕΥΑΣΤΗΣ	ΤΥΠΟΣ
1.	Τ.Δ.Ο.	ΔΡΑΜΑ	ΚΥ 8969	NISSAN MICRA	ΕΠΙΒΑΤΙΚΟ
2.	Δ/ΝΣΗ ΑΓΡ. ΥΠΟΘ.	ΡΟΔΟΠΗ	ΚΥ 8972	SUZUKI	ΤΖΙΠ
3.	Δ.Τ.Ε.	ΡΟΔΟΠΗ	ΚΥ 2948	HYUNDAI ACCENT	ΕΠΙΒΑΤΙΚΟ
4.	ΔΙ.ΠΕ.ΧΩ.Σ.	ΡΟΔΟΠΗ	ΚΥ 8672	FIAT	ΕΠΙΒΑΤΙΚΟ
5.	ΔΙ.ΠΕ.ΧΩ.Σ.	ΡΟΔΟΠΗ	ΚΚ 1498	DACIA DUSTER	ΤΖΙΠ
6.	ΔΙ.ΠΕ.ΧΩ.Σ.	ΡΟΔΟΠΗ	ΚΥ 7886	SUZUKI	ΤΖΙΠ
7.	Τ.Δ.Ο.	ΡΟΔΟΠΗ	ΚΥ 8675	SKODA	ΕΠΙΒΑΤΙΚΟ
8.	Δ/ΝΣΗ ΑΛΛΟΔΑΠΩΝ	ΡΟΔΟΠΗ	ΚΗΙ 3776 - ΚΥ 7881	SKODA	ΕΠΙΒΑΤΙΚΟ
9.	Δ/ΝΣΗ ΥΔΑΤΩΝ	ΕΒΡΟΣ	ΚΥ 8968	NISSAN QASHQAI	ΤΖΙΠ
10.	Τ.Δ.Ο.	ΕΒΡΟΣ	ΚΥ 7748	SKODA	ΕΠΙΒΑΤΙΚΟ
11.	ΤΜ. ΤΕΧΝ. ΥΠΟΣΤ. & ΦΥΣΙΚΩΝ ΠΟΡΩΝ	ΚΑΒΑΛΑ	ΚΥ 8778	SUBARU	ΤΖΙΠ
12.	Δ/ΝΣΗ ΥΔΑΤΩΝ	ΚΑΒΑΛΑ	ΚΥ 8967	NISSAN QASHQAI	ΤΖΙΠ
13.	Δ/ΝΣΗ ΥΔΑΤΩΝ	ΚΑΒΑΛΑ	ΚΥ 4917	SUZUKI	ΕΠΙΒΑΤΙΚΟ
14.	Δ/ΝΣΗ ΥΔΑΤΩΝ	ΚΑΒΑΛΑ	ΚΥ 9450	SKODA	ΕΠΙΒΑΤΙΚΟ
15.	Τ.Δ.Ο.	ΞΑΝΘΗ	ΚΥ 9861	SKODA	ΕΠΙΒΑΤΙΚΟ
16.	Τ.Δ.Ο.	ΠΕΛΛΑ	ΚΥ 6483	NISSAN	ΕΠΙΒΑΤΙΚΟ
17.	Δ/ΝΣΗ ΑΛΛΟΔΑΠΩΝ Κ.Μ.	ΗΜΑΘΙΑ	ΚΥ 9892	DACIA DUSTER	ΕΠΙΒΑΤΙΚΟ
18.	ΓΡΑΦΕΙΟ ΓΡΑΜΜΑΤΕΑ	ΘΕΣΣΑΛΟΝΙΚΗ	ΚΥ 8831 – ΝΜΖ 5363	VW PASSAT	ΕΠΙΒΑΤΙΚΟ
19.	Δ/ΝΣΗ ΟΙΚΟΝΟΜΙΚΟΥ	ΘΕΣΣΑΛΟΝΙΚΗ	ΚΥ 8973	SUZUKI VITARA	ΤΖΙΠ
20.	Δ/ΝΣΗ ΟΙΚΟΝΟΜΙΚΟΥ	ΘΕΣΣΑΛΟΝΙΚΗ	ΚΥ 8806	RENAULT	ΕΠΙΒΑΤΙΚΟ
21.	Δ/ΝΣΗ ΟΙΚΟΝΟΜΙΚΟΥ	ΘΕΣΣΑΛΟΝΙΚΗ	ΚΥ 7882	VW	ΕΠΙΒΑΤΙΚΟ
22.	Δ/ΝΣΗ ΟΙΚΟΝΟΜΙΚΟΥ	ΘΕΣΣΑΛΟΝΙΚΗ	ΚΥ 7797	SUBARU	ΤΖΙΠ
23.	Δ/ΝΣΗ ΟΙΚΟΝΟΜΙΚΟΥ	ΘΕΣΣΑΛΟΝΙΚΗ	ΚΥ 2949	DAEWOO	ΕΠΙΒΑΤΙΚΟ
24.	Δ/ΝΣΗ ΟΙΚΟΝΟΜΙΚΟΥ	ΘΕΣΣΑΛΟΝΙΚΗ	ΚΥ 8176	CITROEN C4	ΕΠΙΒΑΤΙΚΟ
25.	Δ/ΝΣΗ ΟΙΚΟΝΟΜΙΚΟΥ	ΘΕΣΣΑΛΟΝΙΚΗ	ΚΥ 8584	HYUNDAI	VAN 9-ΘΕΣΙΟ
26.	Δ/ΝΣΗ ΟΙΚΟΝΟΜΙΚΟΥ	ΘΕΣΣΑΛΟΝΙΚΗ	ΚΚ 1529	JEEP AVENGER	ΕΠΙΒΑΤΙΚΟ SUV
27.	Δ/ΝΣΗ ΠΟΛ. ΠΡΟΣΤΑΣΙΑΣ	ΘΕΣΣΑΛΟΝΙΚΗ	ΚΥ 8966	NISSAN QASHQAI	ΤΖΙΠ
28.	Δ/ΝΣΗ ΤΕΧΝΙΚΟΥ ΕΛΕΓΧΟΥ	ΘΕΣΣΑΛΟΝΙΚΗ	ΚΥ 1528	JEEP AVENGER	ΕΠΙΒΑΤΙΚΟ SUV
29.	Δ/ΝΣΗ ΤΕΧΝΙΚΟΥ ΕΛΕΓΧΟΥ	ΘΕΣΣΑΛΟΝΙΚΗ	ΚΥ 8347	VW TOURAN	ΕΠΙΒΑΤΙΚΟ
30.	Δ/ΝΣΗ ΤΕΧΝΙΚΟΥ ΕΛΕΓΧΟΥ	ΘΕΣΣΑΛΟΝΙΚΗ	ΚΥ 7887	DACIA DUSTER	ΤΖΙΠ
31.	ΔΙ.ΠΕ.ΧΩ.Σ. Κ.Μ.	ΘΕΣΣΑΛΟΝΙΚΗ	ΚΥ 8840	SUZUKI	ΤΖΙΠ
32.	Δ/ΝΣΗ ΥΔΑΤΩΝ	ΘΕΣΣΑΛΟΝΙΚΗ	ΚΥ 7880	SKODA	ΕΠΙΒΑΤΙΚΟ
33.	Δ/ΝΣΗ ΥΔΑΤΩΝ	ΘΕΣΣΑΛΟΝΙΚΗ	ΚΥ 8763	SUZUKI	ΤΖΙΠ

ΠΑΡΑΡΤΗΜΑ ΣΤ

**ΠΑΡΑΡΤΗΜΑ ΣΤ - ΜΝΗΜΟΝΙΟ ΕΝΕΡΓΕΙΩΝ
ΓΡΑΜΜΑΤΕΑ ΑΠΟΚΕΝΤΡΩΜΕΝΗΣ ΔΙΟΙΚΗΣΗΣ ΜΑΚΕΔΟΝΙΑΣ-ΘΡΑΚΗΣ**

**Μνημόνιο Ενεργειών Αντιμετώπισης Εκτάκτων Αναγκών Εξ' Αιτίας Δασικών Πυρκαγιών της
Αποκεντρωμένης Διοίκησης Μακεδονίας - Θράκης**

Μνημόνιο ενεργειών του Γραμματέα της Αποκεντρωμένης Διοίκησης Μακεδονίας - Θράκης

**1. Προπαρασκευαστικές δράσεις της Αποκεντρωμένης Διοίκησης Μακεδονίας – Θράκης
(Συνήθης Ετοιμότητα - Φάση 1)**

- Στελέχωση της Διεύθυνσης Πολιτικής Προστασίας της Α.Δ.Μ.Θ.
- Έγκριση του Μνημονίου Ενεργειών Αντιμετώπισης Εκτάκτων Αναγκών Εξ Αιτίας Δασικών Πυρκαγιών της Α.Δ.Μ.Θ.

2. Δράσεις αυξημένης ετοιμότητας εν όψει επαπειλούμενου κινδύνου για την εκδήλωση δασικών πυρκαγιών (Αυξημένη Ετοιμότητα - Φάση 2)

- Εντολή για ετοιμότητα του προσωπικού και των μέσων της Αποκεντρωμένης Διοίκησης Μακεδονίας – Θράκης προκειμένου να υποστηρίξουν άμεσα το έργο του Πυροσβεστικού Σώματος στην καταστολή δασικών πυρκαγιών

3. Δράσεις υποστήριξης του Πυροσβεστικού Σώματος στο έργο της καταστολής δασικών πυρκαγιών (Άμεση Κινητοποίηση / Επέμβαση - Φάση 3)

Ο Γραμματέας κινητοποιεί δια της Διεύθυνσης Πολιτικής Προστασίας της Α.Δ.Μ.Θ., το επιχειρησιακά εμπλεκόμενο δυναμικό και τα μέσα πολιτικής προστασίας της Αποκεντρωμένης Διοίκησης, προκειμένου να δρομολογήσουν δράσεις που συνδέονται με:

- την εξασφάλιση της επικοινωνίας με τους λοιπούς επιχειρησιακά εμπλεκόμενους φορείς (Π.Σ., ΕΛ.ΑΣ, κλπ.) (Παράρτημα Ε, Διάγραμμα Ροής)
- την περαιτέρω συλλογή πληροφοριών σχετικά με την εξέλιξη του καταστροφικού φαινομένου και τις επηρεαζόμενες περιοχές εντός των διοικητικών ορίων της Α.Δ.Μ.Θ. σε επικοινωνία με τις κατά τόπους υπηρεσίες της ΕΛ.ΑΣ., του Π.Σ. και του Ε.Κ.Α.Β.

- την υποστήριξη του έργου της καταστολής των δασικών πυρκαγιών που διενεργείται με ευθύνη του Π.Σ., με την διάθεση μέσων που διαθέτει ο η Α.Δ.Μ.Θ. (οχήματα, κλπ.). Νοείται ότι αιτήματα του Π.Σ. για υποστήριξη του έργου του, που αρχικά υποβάλλονται τηλεφωνικά, θα πρέπει να ακολουθούνται με την αποστολή σχετικού εγγράφου.
- την ενημέρωση του Γενικού Γραμματέα Πολιτικής Προστασίας, για τις επιπτώσεις από την εξέλιξη του καταστροφικού φαινομένου εντός των διοικητικών ορίων της Α.Δ.Μ.Θ.

4. Δράσεις άμεσης αρωγής των πληγέντων και άμεσης /βραχείας αποκατάστασης των συνεπειών της καταστροφής (Αποκατάσταση / Αρωγή - Φάση 4)
--

4.1 Αποκλιμάκωση

- Λήψη απόφασης για αποκλιμάκωση του ανθρώπινου δυναμικού και των μέσων που διέθεσε ή είχε ενεργοποιήσει η Αποκεντρωμένη Διοίκηση Μακεδονίας – Θράκης

ΠΑΡΑΡΤΗΜΑ Ζ

**ΠΑΡΑΡΤΗΜΑ Ζ - ΜΝΗΜΟΝΙΟ ΕΝΕΡΓΕΙΩΝ ΤΗΣ
ΔΙΕΥΘΥΝΣΗΣ ΠΟΛΙΤΙΚΗΣ ΠΡΟΣΤΑΣΙΑΣ ΤΗΣ ΑΠΟΚΕΝΤΡΩΜΕΝΗΣ ΔΙΟΙΚΗΣΗΣ ΜΑΚΕΔΟΝΙΑΣ -
ΘΡΑΚΗΣ**

**Μνημόνιο Ενεργειών Αντιμετώπισης Εκτάκτων Αναγκών Εξ' Αιτίας Δασικών Πυρκαγιών της
Αποκεντρωμένης Διοίκησης Μακεδονίας - Θράκης**

Μνημόνιο ενεργειών της Διεύθυνσης Πολιτικής Προστασίας της Αποκεντρωμένης Διοίκησης
Μακεδονίας - Θράκης

**1. Προπαρασκευαστικές δράσεις της Αποκεντρωμένης Διοίκησης Μακεδονίας – Θράκης
(Συνήθης Ετοιμότητα- Φάση 1)**

- Σύνταξη ή επικαιροποίηση του Μνημονίου Ενεργειών Αντιμετώπισης Εκτάκτων Αναγκών Εξ Αιτίας Δασικών Πυρκαγιών της Α.Δ.Μ.Θ. με βάση τις οδηγίες σχεδίασης της παραγράφου 3 στην **5η Έκδοση του Γενικού Σχεδίου Αντιμετώπισης Εκτάκτων Αναγκών Εξ Αιτίας Δασικών Πυρκαγιών με την κωδική ονομασία «ΙΟΛΑΟΣ 2»** της ΓΓΠΠ, το οποίο διαβίβασε με υπ' αριθ. Α1309/28-04-2023 (ΑΔΑ: ΡΣΛΘ46ΝΠΙΘ-ΝΛ5) έγγραφό της σε όλους τους εμπλεκόμενους φορείς.
- Κοινοποίηση του μνημονίου ενεργειών στην Γενική Γραμματεία Πολιτικής Προστασίας, στην Περιφερειακή Πυροσβεστική Διοίκηση Κεντρικής Μακεδονίας, στην Περιφερειακή Πυροσβεστική Διοίκηση Ανατολικής Μακεδονίας & Θράκης, στην Γενική Περιφερειακή Αστυνομική Διεύθυνση Κεντρικής Μακεδονίας και στην Γενική Περιφερειακή Αστυνομική Διεύθυνση Ανατολικής Μακεδονίας & Θράκης.
- Συμβολή στην ενημέρωση των Δήμων για ζητήματα που αφορούν το σχεδιασμό και τις δράσεις Πολιτικής Προστασίας για την αντιμετώπιση κινδύνων από την εκδήλωση δασικών πυρκαγιών, που εκδίδονται από την Γ.Γ.Π.Π.
- Ενεργή βοήθεια στους Δήμους, εφόσον ζητηθεί η συνδρομή της, στην υλοποίηση σχεδίων δράσης αντιμετώπισης κινδύνων από δασικές πυρκαγιές, (Σχεδιασμός Ασκήσεων, επιμορφωτικών σεμιναρίων, υλοποίηση σχεδίων κ.ά.).
- Ενημέρωση του κοινού για τη λήψη μέτρων πρόληψης και αυτοπροστασίας από κινδύνους που προέρχονται από δασικές πυρκαγιές.

- Ενημέρωση των Δήμων, των Εθελοντικών Οργανώσεων και των Δασικών Υπηρεσιών της Α.Δ.Μ.Θ. με το Δελτίο Πρόγνωσης του καιρού της Ε.Μ.Υ., καθώς και με το Δελτίο Πρόβλεψης Κινδύνου Πυρκαγιάς που εκδίδεται από τη Γενική Γραμματεία Πολιτικής Προστασίας.
- Συμμετοχή στα Τοπικά Επιχειρησιακά Συντονιστικά Όργανα Πολιτικής Προστασίας (Τ.Ε.Σ.Ο.Π.Π.) όλων των Δήμων, εντός διοικητικής αρμοδιότητας της Αποκεντρωμένης Διοίκησης Μακεδονίας – Θράκης, στο πλαίσιο αμοιβαίας ενημέρωσης και συνεργασίας μεταξύ των εμπλεκόμενων φορέων για την αντιμετώπιση εκτάκτων αναγκών λόγω δασικών πυρκαγιών
- Συμμετοχή στα Περιφερειακά Επιχειρησιακά Συντονιστικά Όργανα Πολιτικής Προστασίας (Π.Ε.Σ.Ο.Π.Π.) όλων των Περιφερειακών Ενότητων, εντός διοικητικής αρμοδιότητας της Αποκεντρωμένης Διοίκησης Μακεδονίας - Θράκης, στο πλαίσιο αμοιβαίας ενημέρωσης και συνεργασίας μεταξύ των εμπλεκόμενων φορέων για την αντιμετώπιση εκτάκτων αναγκών λόγω δασικών πυρκαγιών.
- Μελέτη των πρακτικών των Τ.Ε.Σ.Ο.Π.Π. που αποστέλλονται από τους Δήμους, και των πρακτικών των Π.Ε.Σ.Ο.Π.Π. που αποστέλλονται από τις Περιφερειακές Ενότητες, για ενημέρωση στο πλαίσιο της αμοιβαίας συνεργασίας και διαλειτουργικότητας μεταξύ των φορέων Τοπικής Αυτοδιοίκησης.
- Συμμετοχή σε ασκήσεις Πολιτικής Προστασίας της Πυροσβεστικής Υπηρεσίας, των Δήμων ή άλλων φορέων, εφόσον προσκληθεί, για την εκπαίδευση του προσωπικού και την αξιολόγηση της επιχειρησιακής ετοιμότητας των έναντι δασικών πυρκαγιών, σύμφωνα με τις κατευθυντήριες οδηγίες της ΓΓΠΠ .
- Εισήγηση στον Γραμματέα για λήψη αποφάσεων σχετικών με τον σχεδιασμό για την πρόληψη και αντιμετώπιση κινδύνων που προέρχονται από την εκδήλωση δασικών πυρκαγιών σε επίπεδο Αποκεντρωμένης Διοίκησης, λαμβάνοντας υπόψη τους Περιφερειακούς Σχεδιασμούς των δύο Περιφερειών (Κεντρικής Μακεδονίας και Ανατολικής Μακεδονίας & Θράκης) και την ολοκληρωμένη πρόταση της Διεύθυνσης Συντονισμού και Επιθεώρησης Δασών της Α.Δ.Μ.Θ. για την εκτέλεση έργων και εργασιών αντιπυρικής προστασίας.

2. Δράσεις αυξημένης ετοιμότητας εν όψει επαπειλούμενου κινδύνου για την εκδήλωση δασικών πυρκαγιών (Αυξημένη Ετοιμότητα- Φάση 2)

- Ενημέρωση των Δήμων για τις περιοχές που η πρόβλεψη του κινδύνου εκτιμάται από πολύ υψηλή (κατηγορία 4) έως κατάσταση συναγερμού (κατηγορία 5) , βάσει των δελτίων τύπου που εκδίδονται από τη Γενική Γραμματεία Πολιτικής Προστασίας, ώστε να προχωρήσουν στην ενημέρωση του κοινού σε τοπικό επίπεδο, με στόχο την αποφυγή ενεργειών που μπορεί να προκαλέσουν πυρκαγιά από αμέλεια.
- Μεταβίβαση της εντολής του Γραμματέα στους εμπλεκόμενους, για ετοιμότητα του προσωπικού και των μέσων της Αποκεντρωμένης Διοίκησης Μακεδονίας – Θράκης, προκειμένου να υποστηρίξουν άμεσα το έργο του Πυροσβεστικού Σώματος στην καταστολή δασικών πυρκαγιών.

3. Δράσεις υποστήριξης του Πυροσβεστικού Σώματος στο έργο της καταστολής δασικών πυρκαγιών (Άμεση Κινητοποίηση/Επέμβαση- Φάση 3)

Η Διεύθυνση Πολιτικής Προστασίας της Α.Δ.Μ.Θ., μετά από εντολή του Γραμματέα, κινητοποιεί το επιχειρησιακά εμπλεκόμενο δυναμικό και τα μέσα πολιτικής προστασίας της Αποκεντρωμένης Διοίκησης, προκειμένου να δρομολογήσουν δράσεις που συνδέονται με:

- την εξασφάλιση της επικοινωνίας με τους λοιπούς επιχειρησιακά εμπλεκόμενους φορείς (Π.Σ., ΕΛ.ΑΣ, κλπ.) (Παράρτημα Ε, Διάγραμμα Ροής).

- την περαιτέρω συλλογή πληροφοριών σχετικά με την εξέλιξη του καταστροφικού φαινομένου και τις επηρεαζόμενες περιοχές εντός των διοικητικών ορίων της Α.Δ.Μ.Θ. σε επικοινωνία με τις κατά τόπους υπηρεσίες της ΕΛ.ΑΣ., του Π.Σ. και του Ε.Κ.Α.Β.
- την υποστήριξη του έργου της καταστολής των δασικών πυρκαγιών που διενεργείται με ευθύνη του Π.Σ., με την διάθεση μέσων που διαθέτει ο η Α.Δ.Μ.Θ. (οχήματα, κλπ.). Νοείται ότι αιτήματα του Π.Σ. για υποστήριξη του έργου του, που αρχικά υποβάλλονται τηλεφωνικά, θα πρέπει να ακολουθούνται με την αποστολή σχετικού εγγράφου.
- την ενημέρωση του Γενικού Γραμματέα Πολιτικής Προστασίας, για τις επιπτώσεις από την εξέλιξη του καταστροφικού φαινομένου εντός των διοικητικών ορίων της Α.Δ.Μ.Θ.
- την συμμετοχή στα ΠΕΣΟΠΠ των Περιφερειακών Ενοτήτων και τα ΤΕΣΟΠΠ των Δήμων σε περίπτωση που συγκληθούν για την αντιμετώπιση εκτάκτων αναγκών και τη διαχείριση των συνεπειών λόγω δασικών πυρκαγιών.

4. Δράσεις άμεσης αρωγής των πληγέντων και άμεσης / βραχείας αποκατάστασης των συνεπειών της καταστροφής (Αποκατάσταση / Αρωγή - Φάση 4)

4.1 Αποκλιμάκωση

- Υλοποίηση της εντολής του Γραμματέα για αποκλιμάκωση του ανθρώπινου δυναμικού και των μέσων που διέθεσε ή είχε ενεργοποιήσει η Αποκεντρωμένη Διοίκηση Μακεδονίας – Θράκης.

ΠΑΡΑΡΤΗΜΑ Θ

**ΠΑΡΑΡΤΗΜΑ Θ - ΜΝΗΜΟΝΙΟ ΕΝΕΡΓΕΙΩΝ ΤΩΝ ΔΙΕΥΘΥΝΣΕΩΝ
ΔΙΟΙΚΗΣΗΣ ΚΑΙ ΟΙΚΟΝΟΜΙΚΟΥ ΤΗΣ ΑΠΟΚΕΝΤΡΩΜΕΝΗΣ ΔΙΟΙΚΗΣΗΣ ΜΑΚΕΔΟΝΙΑΣ - ΘΡΑΚΗΣ**

**Μνημόνιο Ενεργειών Αντιμετώπισης Εκτάκτων Αναγκών Εξ' Αιτίας Δασικών Πυρκαγιών της
Αποκεντρωμένης Διοίκησης Μακεδονίας - Θράκης**

Μνημόνιο ενεργειών των Διευθύνσεων Διοίκησης και Οικονομικού της Αποκεντρωμένης
Διοίκησης Μακεδονίας - Θράκης

**1. Προπαρασκευαστικές δράσεις της Αποκεντρωμένης Διοίκησης Μακεδονίας – Θράκης
(Συνήθης Ετοιμότητα - Φάση 1)**

- Συντήρηση των μέσων της Α.Δ.Μ.Θ. που θα χρησιμοποιηθούν για την υποστήριξη του έργου της καταστολής των δασικών πυρκαγιών που διενεργείται με ευθύνη του Π.Σ., καθώς και για την αντιμετώπιση εκτάκτων αναγκών και την άμεση/βραχεία διαχείριση των συνεπειών λόγω δασικών πυρκαγιών **(Διεύθυνση Οικονομικού)**
- Υλοποίηση διαδικασίας έγκρισης δαπάνης των Δήμων για παροχή στους εθελοντές πυροσβέστες στολής και ατομικού προστατευτικού εξοπλισμού ιδίων προδιαγραφών με εκείνες του μόνιμου πυροσβεστικού προσωπικού, υπό την προϋπόθεση ότι έχουν αποκτήσει την ιδιότητα του εθελοντή πυροσβέστη **(Διεύθυνση Διοίκησης)**

**2. Δράσεις αυξημένης ετοιμότητας εν όψει επαπειλούμενου κινδύνου για την εκδήλωση δασικών
πυρκαγιών (Αυξημένη Ετοιμότητα - Φάση 2)**

- Ετοιμότητα του προσωπικού και των μέσων (οχημάτων) προκειμένου να υποστηρίξουν άμεσα το έργο του Πυροσβεστικού Σώματος στην καταστολή δασικών πυρκαγιών **(Διεύθυνση Οικονομικού)**